

ПАМЯТНАЯ
КНИЖКА
КУРСКОЙ ГУБЕРНИИ
на 1860 годъ.

Съ двумя картами и видами.

БѢРСКЪ
Въ Типографіи Губернскаго Правленія.
1860.

ПАМЯТНАЯ

КНИЖКА

КУРСКОЙ ГУБЕРНИИ

на 1860 годъ.

КУРСЪ.

Въ Типографіи Губернскаго Правленія

1860.

Δ
Slav 3160. 7.35 (1860)



ПЕЧАТАТЬ П ОЗВОЛЯЕТСЯ

съ тѣмъ, чтобы по отпечатаніи представлено было въ
Ценсурный Комитетъ законное число экземпляровъ.
Москва 16 Января 1860 года.

Ценсоръ И. Роскошанко.

ОГЛАВЛЕНИЕ.

	Стр.
ПРЕДИСЛОВІЕ.	1.
1. СТАВЪЛЪ.	
1. Географическій очеркъ Курской губерніи	1.
2. Историческое обозрѣніе	16.
3. Древности	44.
а) Мѣловая крѣпость (древній Остро- жекъ или крѣпость первобытнаго города)	—
б) Валъ на рѣкѣ Рати	45.
в) Предметы древности, находящіеся въ церквахъ города Курска	49.
4. Исторія Курскаго Знаменскаго Мона- стыря	52.
Зданія Монастырскія	66.
а) Зданія внутри Монастыря	—
б) Зданія, дачи и усадьбы внѣ Монастыря	—
в) Нѣсколько словъ о переносѣ Чудо- творной Иконы	73.
5. Историческій очеркъ Молчанской Со- фоніевой пустыни	74.
а) Строенія внутри Монастыря	88.
б) Строенія внѣ Монастырской ограды	90.

	Стр.
в) Замѣчательные предметы въ церк- вахъ Софроніевой пустыни . . .	91.
г) Владѣнія Софроніевой пустыни . .	94.
д) Настоятели Софроніевой пустыни .	96.
6. Жизнеописаніе Преосвященнаго Іоасафа Горленка, Епископа Бѣлоградскаго .	98.
7. Владѣнія Гетмана Мазепы и переходъ ихъ въ родъ Князей Бяратинскихъ .	110.
8. Коренная ярмарка	122.
9. Окрестности Курска	139.
а) Знаменская роща	—
б) Солянка	140.
в) Дача Моква	141.
 II. СТѢНЪ.	
1. Города Курской губерніи съ краткимъ статистическимъ описаніемъ	145:
1) Курскъ	—
2) Фатежъ	149.
3) Дмитріевъ (на Свапѣ.)	150.
4) Льговъ	—
5) Рыльскъ	—
6) Путивль	151.
7) Суджа	152.
8) Обоянь	153.

...

	Стр.
9) Грайворонъ	153.
10) Бѣлгородъ	154.
11) Короча	155.
12) Новый-Осколь	—
13) Старый-Осколь	156.
14) Тимъ	157.
15) Щигры	—
16) Заштатные города: Мирополье, Богатый и Хотмыжскъ	158.
2. Краткій очеркъ торговой дѣятельности въ Курской губерніи	159.
а) Характеръ торговли	—
б) Торговые пути или транспортныя дороги	162.
3. Статистическія таблицы за 1859. годъ	169.
Таблица I. Наличное число жителей въ Курской губерніи по сословіямъ	170.
II. Число жителей по вѣроиспо- вѣданіямъ	183.
III. Число родившихся	196.
IV. Число умершихъ	208.
— Число умершихъ по вѣроис- повѣданіямъ, за исключеніемъ православныхъ	220.
V. Число браковъ	222.

....

	Стр.
Таблица VI. Число зданій въ городахъ, за исключеніемъ церквей	228.
VII. Число церквей и богослу- жебныхъ зданій.	240.
VIII. Скотоводство	246.
IX. Число фабрикъ и заводовъ.	252.
X. Число ремесленниковъ въ го- родахъ	256.
— Число временно — цеховыхъ города Курска	268.
XI. Число выданныхъ торго- выхъ свидѣтельствъ	269.
4. Примѣчанія къ статистическимъ табли- цамъ	272.
5. Разныя свѣдѣнія.	281.
а) О числѣ народонаселенія по послѣдней ревизіи	—
б) О крестныхъ ходахъ въ городѣ Курскѣ —	—
в) О дняхъ, въ которые Курскія присутствен- ныя мѣста, сверхъ общихъ праздни- чныхъ дней, освобождаются отъ собраній	282.
г) О цѣнѣ гербовой бумаги для заемныхъ писемъ.	—
д) О цѣнѣ крѣпостной гербовой бумаги.	283.
е) О полученіи и отправленіи почтъ въ Курскѣ	284.

.....

	Стр.
ж) О приѣмѣ корреспонденціи въ Курскѣ	285.
з) О наборѣ корреспонденціи, полученіи и отправленіи почтъ въ уѣздныхъ почтовыхъ конторахъ и заштатныхъ городахъ	291.
и) О проѣздѣ чрезъ г. Курскъ почтовыхъ экипажей	300.
і) Такса платы за мѣста въ почтовыхъ экипажахъ отъ Москвы до Харькова	302.
к) Такса платы за мѣста въ почтовыхъ экипажахъ отъ Харькова до Москвы	303.
л) Разстояніе между почтовыми станціями съ обозначеніемъ числа лошадей и платы прогоновъ	304.
м) О взаимномъ разстояніи городовъ Курской губерніи.	308.
н) О разстояніи города Курска отъ столицъ и губернскихъ городовъ смежныхъ губерній	310.
о) О важнѣйшихъ переправахъ въ губерніи	—
п) Объ административномъ раздѣленіи губерніи по вѣдомству Министерства Внутреннихъ Дѣлъ	312.
III. ОТДѢЛЪ.	
Губернскій адресъ-календарь, или списокъ служащихъ въ губерніи лицъ.	315.

.....

	Стр.
А) Гражданское вѣдомство	315.
1. Начальникъ губерніи	—
2. Чиновники особыхъ порученій и канцелярія —	
3. Губернское Правленіе	316.
4. Прокурорская камера	317.
5. Губернская Чертежная	—
6. Губернскій Статистическій Комитетъ .	—
7. Губ. Попечительный Ком. о тюрьмахъ	318.
8. Комитетъ Коннозаводства . .	319.
9. Попечительство дѣтскаго пріюта —	
10. Стронтел. и Дорожная Коммисія	320.
11. Арестантская рота Гражданск. вѣдом. —	
12. Приказъ Общественнаго Призрѣнія .	321.
13. Богоугодныя заведенія	—
14. Совѣтъ Курской городской больницы .	—
15. Губер. Коммисія Народнаго Продов. .	322.
16. Особое о Земскихъ Повин. Присутствіе —	
17. Губ. Комитетъ Общественнаго здравія —	
18. Оспенный Комитетъ	323.
19. Губернскій Предводитель Дворянства .	—
20. Дворянское Депутатское Собраніе . .	—
21. Посредническая Коммисія	324.
22. Палаты: Казенная	—
23. Уголовная	326.

.....

	Стр.
24. Палаты: Гражданская	326.
25. Государственных Имуществъ	327.
26. Врачебная Управа	—
27. Губернская Гимназія	328.
28. Губернская Почтовая Контора	—
29. Уѣздныя присутственныя мѣста и должностныя лица	329.
Уѣзды:	
1) Курскій	—
2) Фатежскій	331.
3) Дмитріевскій (на Свапѣ)	333.
4) Льговскій	334.
5) Рыльскій	336.
6) Путивльскій	338.
7) Суджанскій	340.
8) Обоянскій	341.
9) Грайворонскій	343.
10) Бѣлгородскій	345.
11) Корочанскій	347.
12) Старооскольскій	348.
13) Новооскольскій	350.
14) Тимской	352.
15) Щигровскій	353.
Б) Духовное Вѣдомство	355.
1. Епархіальный Архіепископъ	—

.....

	Стр.
2. Курская Духовная Консисторія . . .	355.
3. Попечительство о приз. бѣдныхъ дух. зв. —	—
4. Члены Духовныхъ Правленій . . .	—
5. Курская Духовная Семинарія . . .	357.
6. Семинарское Правленіе	358.
7. Духовныя Уѣздныя Училища . . .	—
8. Настоятели и Настоятельница Мона- стырей	359.
В) Военное Вѣдомство	—
1. Управление Курскаго Жандармскаго Штабъ-Офицера	—
2. Управление Путей Сообщенія и Публич- ныхъ Зданій	—
3. Курскій Баталіонъ Внутренней Стражи	360.
4. Начальники инвалидныхъ командъ . .	361.
5. Начальники конно-этапныхъ командъ .	—
6. Провіантское вѣдомство	362.
Опечатки	363.



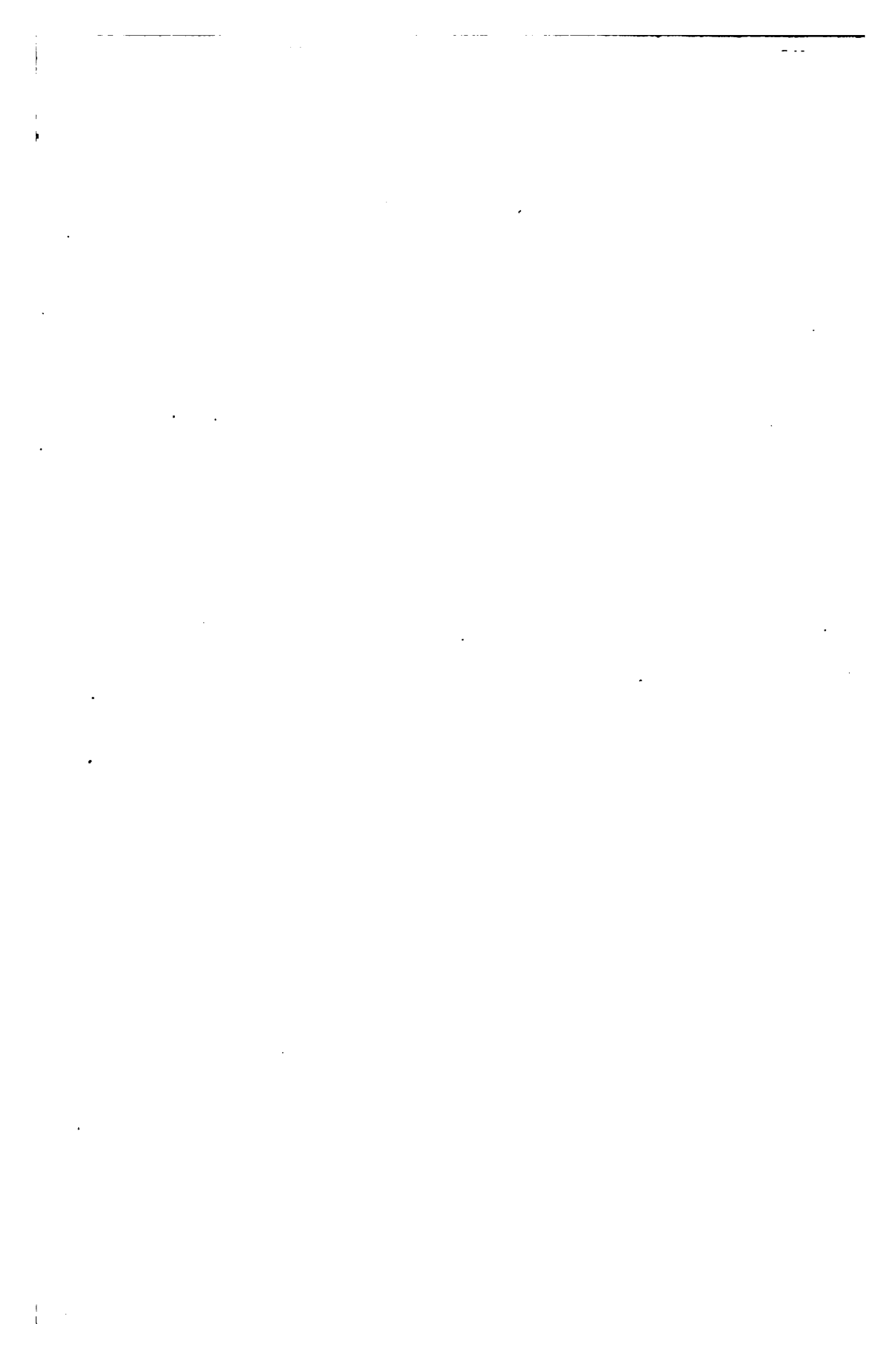







ВИДЪ КУРСКА.

ПРЕДИСЛОВІЕ.

Въ первой, выходящей въ свѣтъ, памятной книжкѣ Куреккой губерніи, необходимо предварительное объясненіе о цѣли ея изданія и о матеріалахъ, изъ коихъ почерпнуто ея содержаніе.

Цѣль губернской памятной книжки вообще, состоитъ въ томъ, чтобы познакомить читателей съ предметами, заслуживающими въ губерніи особеннаго вниманія. Предметы эти весьма разнородны; въ кругъ ихъ могутъ входить: географическіе и историческіе очерки края, археологическія изысканія, біографіи замѣчательныхъ людей, жившихъ и дѣйствовавшихъ въ описываемомъ краѣ, достопримѣчатель-

ности края, статистическія данныя, основанныя на официальных документахъ и наконецъ, для практическаго удобства мѣстныхъ жителей, адреса служащихъ въ губерніи лицъ.

Сообразно съ указанною цѣлю, памятная книжка Курской губерніи заключаетъ въ себѣ три отдѣла:

I. Географическое и историческое обозрѣніе.

II. Статистическое обозрѣніе, разныя мѣстныя указанія, росписанія и таксы.

III. Губернскій адресъ-календарь.

Такимъ образомъ Курская памятная книжка, представляя собою систематическій сборникъ разнообразныхъ свѣдѣній о губерніи, можетъ доставить матеріаль для ученыхъ, административныхъ, хо-

звѣдѣнныхъ и коммерческихъ соображеній и служить путеводною нитью или указателемъ для разнаго рода справокъ.

Кромѣ этой ближайшей цѣли, Курская памятная книжка имѣетъ еще и отдаленную цѣль, а именно: она, какъ изданіе отъ времени до времени возобновляемое, будетъ сокровищницею и хранилищемъ постоянно накопляющихся свѣдѣній о губерніи, и со временемъ можетъ служить матеріаломъ для исторіи и статистики государства.

При составленіи издаваемой нынѣ памятной книжки имѣлись въ виду слѣдующіе матеріалы:

1. Курскія губернскія вѣдомости.

2. Нѣкоторыя сочиненія, имѣющія отношеніе къ Курской губерніи, а именно:

а) Краткій историческій обзоръ

Курской губерніи А. Головащенко Курскъ 1854 г.

Источники. Несторъ: Собр. русск. лѣтоп.; Робушъ: Объ отноше-
ніи Князей Курскихъ къ Великимъ Князьямъ Кіевскимъ; Исто-
рія Курска, неизвѣстнаго сочинителя, напечат. въ Курскѣ, въ
типогр. Приказа Общ. Призр. 1792 г.; Ларионовъ: Описаніе
Курскаго намѣстничества; Бѣляевъ: О сторожевой службѣ въ
Польской Украинѣ; Крузе: О древнѣйшемъ существованіи Рус-
скихъ въ Россіи; Пассекъ: Очерки Россіи; Карамзинъ: Ист. Рос.
Госуд.; Погодинъ: Забѣчанія и лекціи о Русской исторіи и ро-
зысканія о городахъ и предѣлахъ древняго Русскаго Княже-
ства; Соловьевъ: Исторія отношеній между Князьями Рюрикова
дома; Устряловъ: Русск. исторія; Полевой: Исторія Русскаго
народа; Иванниъ: о завоеваніяхъ Монголовъ; Щекотовъ: Гео-
графическій словарь 1804 г.; Миллеръ: Географич. лекціи; Та-
тищевъ: Русская Визлѣвка; Полное собраніе законовъ.

б) Историческое описаніе Кур- скаго Знаменскаго первокласнаго монастыря, составленное каее- дральнымъ протоіереемъ Іоанномъ Истоминимъ. Курскъ 1857 г.

Источники. Архивныя дѣла Знаменск. монаст.; Ларионовъ: Опи-
саніе Курскаго намѣстничества; Головащенко: Истор. очеркъ
Курской губерніи; Рукопись Коренной пустыни о чудотв. иконѣ
Знам. Б. М. 1847 г.; Ист. Росс. Іерархіи 1842 г.; Высочайше утвер-
жденные штаты монастырей 1764 и 1798 г.; Указы Свят. Синода.

в) Описаніе Путивльской Мол- чанской Рождество-Богородицкой

общежительной Софроніевой пустыни, составленное при настоятелѣ оной пустыни архимандритѣ Макаріи. С. Пб. 1846 г.

Источники. Архивныя дѣла пустыни; Лѣтопись пис. 1749 г.; Ист. Росс. Іерархіи; Полн. мѣсяцесловъ С. Пб. 1822 г.; Полный мѣсяцесловъ Московскій Описание Глинской пустыни 1836 г.; Путешествіе Барокаго 1819 г.; Указы Свят. Синода.

г) Историческій и статистическій обзоръ Коренной ярмарки. А. Головащенко. Курскъ 1851 г.

3. Архивы Курскаго Губернскаго Правленія и другихъ присутственныхъ мѣстъ.

4. Офиціальныя свѣдѣнія, собираемыя по губерніи.



ОПИСАНИЕ

- Орловской губернии
 отъ О. до С. Васильевскій
 — до С. Дмитровскій
 — до С. Крамской
 — до С. Орловскій
 — до С. Калужанскій
 — до С. Ливскій
 Воронежской губернии
 — до С. Земляничскій
 — до С. Новодевичскій
 — до С. Кароталскій
 — до С. Вироченскій

КАРТА

КУРСКОЙ ГУБЕРНИИ

г. Связаніе нѣ французскія городовъ и важнѣйшія селенія.

КОРОЛЕВЕЦЪ ●

КОНОТОПЪ ●

РОМНЫ ●

● СТАР. ОСКОЛЬ

● НОВОСКОЛЬ

● ВАЛУЖКИ

ОБЪЯСНЕНИЕ ЗНАКОВЪ

- Губернскій городъ
- Уездный городъ
- Заштатный городъ
- Слобода.
- Село.
- ⊕ Монастырь

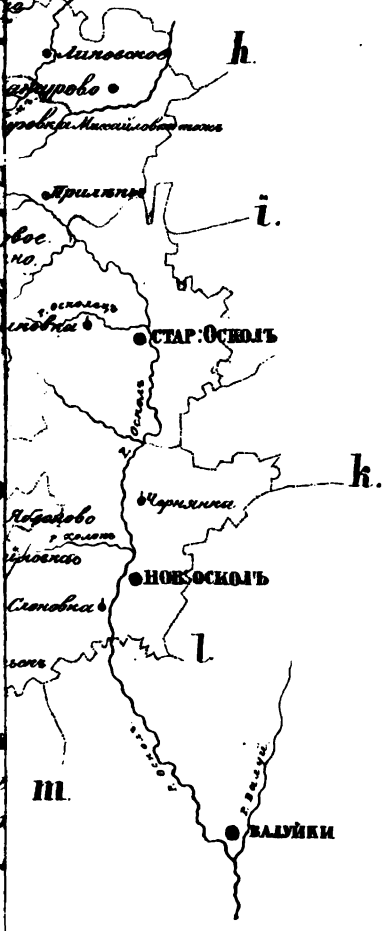

Шкала въ дюймѣхъ 36. верстъ.

Валужки. Уездный городъ. Дочка 1810. 24

Печатано въ Типографіи Губернскаго Вѣдомства въ Курскѣ.



ВИДЪ КУРСКА.

себѣ $795^{93}/_{100}$ квад. миль или 39000 квад. верстъ и 108871 квадр. саж. (*).

Мѣстность. Курская губернія представляетъ плоскую, разнообразно волнистую возвышенность, пересѣкаемую во многихъ мѣстахъ долинами и оврагами. Самая возвышенная ея полоса направляется съ сѣверо-востока на юго-западъ, отъ границы Орловской до границы Харьковской губерніи. Изгибаясь дугою, она проходитъ чрезъ уѣзды: Фатежскій, Щигровскій, Тимской и Старооскольскій, между верховьями рѣкъ Сейма и Оскола, потомъ чрезъ уѣзды: Обоянскій, Корочанскій и Бѣлгородскій, между верховьями Сѣвернаго Донца, Псла и Ворсклы. По этой полосѣ тянется *Шляхъ Муравскій*, замѣчательный тѣмъ, что на протяженіи всей губерніи на немъ нѣтъ ни одной важной переправы. Возвышеннѣйшій въ губерніи пунктъ есть село Поньри, Фатежскаго уѣзда, которое, по наблюденіямъ Курскаго астронома Семенова, нахо-

(*) По новѣйшему исчисленію пространства каждаго уѣзда отдѣльно, (говоритъ Кеппель въ своемъ сочиненіи «9-я Ревизія») вся губернія составляетъ $819^{91}/_{100}$ квад. миль.

дится на высотѣ 130 саж. надъ уровнемъ океана (на 35 саж. выше Курска.)

Равнины. Курская губернія не имѣетъ обширныхъ равнинъ. Изъ множества небольшихъ равнинъ по берегамъ нѣкоторыхъ рѣкъ и между ихъ истоками, болѣе другихъ замѣчательны двѣ: одна на сѣверѣ, по берегамъ рѣки Сейма между устьями Тускори и Свапы; другая въ центрѣ губерніи, составляетъ плоскую возвышенность между рѣками Сеймомъ и Пслоемъ.

Рѣки. Рѣки Курской губерніи принадлежатъ къ двумъ бассейнамъ: Днѣпровскому и Донскому.

А. Рѣки Днѣпровскаго бассейна.

1. *Сеймъ* или *Семь*, раздѣляющая губернію на двѣ неравныя части: сѣверную—меньшую и южную—большую. Она составляется изъ трехъ рѣчекъ: *Донецкой Семицы*, *Котлубанской Семицы* и *Сухой* или *Пузацкой Семицы*, изъ коихъ первыя двѣ берутъ начало въ Старооскольскомъ, а послѣдняя въ Тимскомъ уѣздѣ. Выше села Покровскаго, Старооскольскаго уѣзда, рѣка образуетъ уже одно русло и подъ названіемъ Сейма, протекаетъ

через уѣзды: Старооскольскій, Тимской, Курскій (въ 5-ти верстахъ отъ Курска), Льговскій (у Льгова), Рыльскій (у Рыльска), Путивльскій (у Путивля) и въ Черниговской губерніи изливается въ Десну, притокъ Днѣпра. Всего теченія ея 492 вер., изъ коихъ 479 вер. въ предѣлахъ Курской губерніи. Главный характеръ Сейма состоитъ въ тихомъ, извилистомъ теченіи по открытой долинѣ. Правый ея берегъ возвышеннѣе лѣваго, а въ Рыльскѣ, Путивлѣ и во многихъ мѣстахъ Путивльскаго уѣзда берегъ этотъ отличается значительною крутизною и возвышается до 100 футовъ. Рѣка Сеймъ богата источниками и имѣетъ много острововъ.

Главные притоки Сейма съ правой стороны: а) *Рать*. Беретъ начало въ Щигровскомъ уѣздѣ, близъ деревни Озеренки, и, протекая по Щигровскому и Курскому уѣздамъ, впадаетъ въ р. Сеймъ у хутора Якунина, близъ сельца Веденскаго, въ 10 в. отъ Курска. Всего теченія ея 30 верстъ. б) *Тускорь*. Составляется изъ двухъ рѣчекъ, изъ коихъ одна выходитъ изъ колодезей близъ села Пожидаевки (Щигровскаго уѣзда), а другая изъ озера близъ

села Ушакова (Фатежскаго уѣзда). Рѣчки эти, соединившись недалеко отъ с. Горяинова (Щигровскаго уѣзда), составляютъ уже настоящую Тускорь, впадающую въ Сеймъ въ 5 верстахъ отъ Курска. Она протекаетъ по уѣздамъ Щигровскому и Курскому, имѣя всего теченія 80 версть. в) *Свапа*. Беретъ начало на границѣ Малоархангельскаго уѣзда Орловской губернии съ Фатежскимъ и, направляясь на западъ, на протяженіи 58 версть отдѣляетъ Орловскую губернію отъ Курской, потомъ, недалеко отъ села Михайловки, перемѣняетъ направленіе, идетъ на югъ между Рыльскимъ и Льговскимъ уѣздами и вливается въ рѣку Сеймъ. Всего теченія ея 108 версть. Главный притокъ ея съ лѣвой стороны — рѣка *Усожа*, вытекающая изъ колодезей села Богоявленскаго и впадающая въ рѣку Свапу ниже Жеденовки, Дмитріевскаго уѣзда. Теченіе ея 57 версть. Правый берегъ очень высокъ. г) *Клевень*. Вытекаетъ изъ Глуховскаго уѣзда, Черниговской губерніи и отдѣляетъ сію послѣднюю отъ Курской на протяженіи 85 версть, вдоль сѣверо — западной границы Путивльскаго уѣзда.

2. *Псель*. Вытекаетъ изъ болотныхъ долинъ

восточной части Обоянскаго уѣзда, орошаетъ уѣзды Обоянскій, Суджанскій, протекаетъ губернію Харьковскую и входитъ въ Полтавскую, гдѣ впадаетъ въ Днѣпръ. Всего теченія ея по Курской губерніи 155 верстъ, дно песчаное, берега, въ особенности правый, возвышенные, крутые, покрыты лѣсомъ и перерѣзаны оврагами. Теченіе этой рѣки чрезвычайно извилисто; она дѣлится на многіе протоки и имѣетъ много острововъ. Главные ея притоки съ правой стороны: а) *Пьна*, въ Обоянскомъ уѣздѣ. б) *Суджа*, въ Суджанскомъ уѣздѣ.

3. *Ворскла*. Беретъ начало у села Покровскаго, Обоянскаго уѣзда, который отдѣляется ею отъ Бѣлгородскаго, а потомъ она служитъ границею сему послѣднему съ уѣздомъ Грайворонскимъ, протекаетъ Харьковскую губернію и войдя въ Полтавскую, изливается въ Днѣпръ. Теченіе ея очень извилисто, берега гористы и во многихъ мѣстахъ покрыты лѣсомъ. Правый берегъ вездѣ выше лѣваго.

Б. Рѣки Донскаго бассейна.

Сверный Донецъ. Вытекаетъ изъ окрестностей

д. Кривцовой (Короч. уѣз.), на протяженіи 22 в. течетъ въ видѣ небольшого ручья; въ Бѣлгородскомъ уѣздѣ становится значительнѣе, омываетъ восточную сторону Бѣлгорода, протекаетъ губерніи Харьковскую и Екатеринославскую, отдѣляя сію послѣднюю отъ Харьковской, и входитъ въ землю войска Донскаго, гдѣ изливается въ Донъ. Дно пѣсчаное, мѣловое и каменистое.

Главные притоки Сѣвернаго Донца съ лѣвой стороны: а) *Нежголь*. Беретъ начало въ юго-западной части Новооскольскаго уѣзда, протекаетъ по уѣздамъ: Новооскольскому, Корочанскому, а въ Бѣлгородскомъ уѣздѣ впадаетъ въ Сѣв. Донецъ близъ деревни Екатериновки. Она принимаетъ съ правой стороны рѣчки *Корочу* и *Мокрый Корень*. б) *Осколь* составляется изъ двухъ рѣчекъ: *Малого Оскола* и *Оскольца*. Первая вытекаетъ изъ возвышенностей въ окрестности г. Тима, а вторая беретъ начало въ Старооскольскомъ уѣздѣ, близъ деревни Оскольца. По соединеніи ихъ, близъ г. Ст. Оскола, рѣка принимаетъ названіе Оскола, протекаетъ по уѣздамъ Тимскому, Старооскольскому, Новооскольскому, потомъ по губерніямъ Воронежской и Харьковской, гдѣ, около г. Изюма,

впадаетъ въ Сѣв. Донецъ. Теченія его въ Курской губерніи 135 верстъ. Дно песчаное, правый берегъ представляетъ крутую возвышенность и покрытъ лѣсомъ.

Кромѣ этихъ главныхъ рѣкъ, Курская губернія заключаетъ въ себѣ множество источниковъ, текущихъ по всѣмъ направленіямъ, но, по возвышенному положенію губерніи, относительно сосѣднихъ, въ ней заключаются только одни ихъ верховья.

Изъ описанія главныхъ рѣкъ губерніи видно, что всѣ онѣ вообще имѣютъ правый берегъ возвышенный, покрытый лѣсами и кустарниками и перерѣзанный оврагами, лѣвый же представляетъ отлогую равнину, отчасти песчаную, отчасти покрытую лугами.

Озера и болота. Въ Курской губерніи нѣтъ ни значительныхъ озеръ, ни болотъ. По берегамъ Сейма, Псла и Ворсклы встрѣчаются весьма замѣчательные затоны, которые въ нѣкоторыхъ мѣстахъ соединяются съ рѣками и составляютъ часть ихъ русла. Кромѣ того болѣе, или менѣе значительные пруды находятся при каждомъ большомъ селеніи. Болота, по малозначительности своей, не

имѣютъ никакого вліянія на климатъ. Замѣчательнѣйшее изъ нихъ *Молчанское*, въ Путивльскомъ уѣздѣ, въ окрестности Молчанской Софроніевой Пустыни.

Климатъ. Климатъ Курской губерніи умеренный, пріятнѣйшій и здоровый. Замѣчательная разность его существуетъ въ уѣздахъ, раздѣленныхъ рѣкою Сеймомъ. Въ мѣстахъ, лежащихъ на правой сторонѣ рѣки, воздухъ холоднѣе почти всегда градуса на 2 и болѣе. Сильные жары бываютъ въ Іюнѣ и Іюлѣ, а сильные холода въ Декабрѣ и Январѣ. Осенніе дожди обыкновенно продолжаются отъ одной недѣли до трехъ. Туманы, весьма обыкновенные весною и осенью, рѣдко продолжаются болѣе дня. Градь рѣдко падаетъ. Снѣгъ рѣдко покрываетъ все пространство Курской губерніи. Сѣверное сіяніе бываетъ почти ежегодно.

Почва. Большую часть почвы Курской губерніи составляетъ *черноземъ*, особенно удобренный разлитіемъ рѣкъ. *Сыпучіе пески* находятся болѣею частью по лѣвымъ отлогимъ берегамъ рѣкъ: Сейма, Оскола, С. Донца, Ворсклы, Псла и др. *Сыпески* — особенно въ сосѣдствѣ съ сыпучими

песками. *Суглинки* находятся по ярамъ и особенно по правой сторонѣ Сейма, Донца и Корочи, прерываемый песками и супескомъ, а наиболѣе черноземомъ. *Красная глина* — на правомъ берегу р. Ворсклы, въ 2-хъ верстахъ выше Грайворона, а *блѣлая*—въ дачахъ этого города. *Мѣль* находится почти во всѣхъ возвышенныхъ береговыхъ крутизнахъ, особенно рѣкъ Донца и Оскола. *Мергель* —въ уѣздахъ: Курскомъ, Бѣлгородскомъ, Обоянскомъ, Лѣговскомъ, Щигровскомъ и Фатежскомъ. *Красный песчаникъ*—въ у. Дмитріевскомъ и Грайворонскомъ. *Кварцовый песчаникъ* — въ Путивльскомъ уѣздѣ. *Трехслойный конгломератъ* — въ у. Курскомъ, Щигровскомъ, Дмитріевскомъ и Фатежскомъ. *Вторичный кварцъ*—въ у. Суджанскомъ ¹, Грайворонскомъ ², Бѣлгородскомъ ³, и Путивльскомъ ⁴. *Сланцоватая глина*: въ у. Курскомъ ⁵, Дмитріевскомъ ⁶, Суджанскомъ ⁷. *Бура*:

¹ По пр. б. р. Псла, въ 6 в. отъ Мирополья.

² По пр. б. р. Ворсклы, въ 3 в. отъ Грайворона.

³ По пр. б. С. Донца, въ 12 в. выше Бѣлгорода.

⁴ Недалеко отъ границы Кролев. уѣз., Чер. губ., при сс. Монсеевѣ, Вошинѣ и Титовѣ.

⁵ По пр. б. р. Тускори, при с. Никольскомъ.

⁶ По л. б. р. Свапы, при с. Жидѣевкѣ.

⁷ По пр. б. р. Пола, при сс. Горнааѣ, Сухѣ, Порѣчьемъ и Сторожевомъ.

въ у. Курскомъ ⁸, Суджанскомъ ⁹, Грайворонскомъ ¹⁰, Бѣлгородскомъ ¹¹ и Тимскомъ ¹². Разные виды каменистой почвы: *Жельзнякъ* въ у. Курскомъ ¹³ и Фатежскомъ ¹⁴. *Кремень* въ у. Керочанскомъ ¹⁵, Суджанскомъ ¹⁶, Обоянскомъ ¹⁷ и Новооскольскомъ ¹⁸. *Кремнистый булыжникъ*— въ у. Рыльскомъ ¹⁹. *Жерновъ и точильный камень* въ у. Путивльскомъ ²⁰ (отличнѣйшій), въ Грайворонскомъ ²¹, Дмитріевскомъ ²², Щигровскомъ ²³ и Тимскомъ ²⁴ (низшаго достоинства).

⁸ По пр. б. р. Тускори, при с. Никольскомъ.

⁹ Недалеко отъ с. Горала и г. Мирополя.

¹⁰ По пр. б. р. Ворсклы, въ 6 в. отъ г. Грайворона при с. Керочѣ и у г. Хотмыжска.

¹¹ При с. Муромѣ и въ окр. Шопины и Петропавловки.

¹² Недалеко отъ г. Тима и въ сл. Камен. Колодезь и Пузачахъ.

¹³ Въ оврагахъ селъ Поповаки и Виногробля.

¹⁴ Въ дачахъ д. Солдатской.

¹⁵ По рѣкамъ Корню и Корочѣ.

¹⁶ Около села Кремлянаго.

¹⁷ Въ сс. Казацкой, Трубежѣ и Лобачѣ.

¹⁸ По д. ст. р. Оскела, въ мѣловой извест. горѣ, въ дачахъ сс. Никольскаго, Троицкаго и Шарановки.

¹⁹ Около с. Волобуевой.

²⁰ По пр. Мейсеевкѣ и Берюху.

²¹ По пр. б. р. Ворсклы, близъ г. Грайворона.

²² По бер. р. Свапы, около сс. Буда и Клящиной.

²³ По б. р. Тускори, около д. Чаплыгиной.

²⁴ По берегамъ р. Тима.

Естественныя произведенія.

1. *По царству ископаемому.* Свойственный въ особенности Курской почвѣ желѣзнякъ или желѣзистый песчаникъ, въ коемъ находятся органическіе остатки допотопныхъ животныхъ и растений. Мѣловой песчаникъ, мѣлъ, мергель, известь и другія произведенія, поименованныя въ описаніи почвы. Недавно открытъ въ Курской губерніи торфъ, коего разработка дѣятельно стала производиться въ послѣднія 6 лѣтъ.

2. *По царству растительному.* Главное богатство края составляетъ царство растительное: всѣ роды хлѣба, конопля, ленъ, свекловица, табакъ, красильныя и лѣкарственныя растенія, свойственныя почвѣ и климату края. Курская губернія изобиловала лѣсами, но нынѣ большая часть ихъ истреблена. Замѣчательнѣйшія породы деревьевъ: дубъ, береза, ясень, осина, оскорь, чернокленъ (твердостію неуступающій пальмѣ), калина и орѣшникъ. Курскіе фруктовые сады славятся во всей Россіи, въ нихъ растутъ разныхъ родовъ яблоки, груши, вишни, сливы; Французскія сливы разводятся, но ихъ трудно сберечь отъ холода и пр. Волоцкіе орѣхи и каштаны растутъ на открытомъ

воздухъ, но съ трудомъ сберегаются отъ морозовъ и никогда не даютъ плодовъ. Ягодныхъ кустарниковъ весьма много. Огородные овощи разводятся въ изобиліи. Въ южныхъ уѣздахъ они растутъ въ дикомъ состояніи. Земляника, клубника, дыни и арбузы—въ изобиліи.

3. *По царству животному.* Домашній скотъ: лошади, * рогатый скотъ, овцы простыя и тонкорунныя, свиньи и козы. Хотя съ истребленіемъ лѣсовъ дикіе звѣри почти совсѣмъ перевелись, но попадаются изрѣдка въ западной части губерніи медвѣди. Волковъ мало. Водятся только лисицы, зайцы, хорьки, сурки, рѣдко горностаи.—Изъ птицъ, кромѣ домашнихъ, т. е. куръ, гусей, утокъ, индѣекъ и павлиновъ, находятся куропатки, перепелки, дрофы, дикія утки, гуси, рѣдко лебеди, скворцы, стрепеты, бекасы, дупели и вальдшнепы. Курскіе соловьи славятся во всей Россіи. Въ нѣкоторыхъ мѣстахъ губерніи они имѣютъ особенно привлекательный напѣвъ, и эти-то пѣвцы, кото-

* На заводахъ зажиточнѣйшихъ помѣщиковъ занимаются разведеніемъ и улучшеніемъ рысистыхъ арабскихъ породъ.

рыми такъ очаровательно оглашаются роскошные сады Курска, весьма дорого цѣнятся знатоками и любителями. Цѣна ихъ доходитъ до 150 руб. и болѣе за штуку. Изъ насѣкомыхъ—шпанскія мухи и кошениль низшаго разбора.—Изъ рыбъ, кромѣ обыкновенныхъ видовъ щукъ, лещей, сомовъ, окуней и др., въ Сѣв. Донцѣ и Осколѣ попадаются верезубы. Пруды изобилуютъ ливями, карасями, карпами и проч. Въ Сеймѣ очень много раковъ, но самые вкусные водятся въ р. Пселѣ, близъ г. Обояни. Въ мелкихъ рѣчкахъ уѣздовъ Курскаго и Обоянскаго ловится значительное количество пѣвокъ. Виды змѣй обыкновенные.

Управленіе. Курская губернія при Петрѣ В. съ 1708 г. составляла части Кіевской и Азовской губерній. Съ 1719 г., она составляла части Бѣлгородской и Сѣвской провинцій Кіевской губерніи. При Петрѣ II, въ 1728 г., образовалась Бѣлгородская губернія. При Екатеринѣ II, въ 1775 г., вмѣсто Бѣлгородской губерніи, было учреждено Курское намѣстничество. Императоръ Павелъ I въ 1796 г. переименовалъ намѣстничество въ губернію. Въ 1799 г. управленіе губерніею поручено Гражданскимъ Губернаторамъ.

Раздѣленіе. Курская губернія въ административномъ отношеніи дѣлится на 15 уѣздовъ: 1. Курскій, 2. Фатежскій, 3. Рыльскій, 4. Дмитріевскій, 5. Львовскій, 6. Путивльскій, 7. Суджанскій, съ заштатнымъ г. Миропольемъ, 8. Обоянскій, съ заштатнымъ г. Богатымъ, 9. Грайворонскій, съ заштатнымъ г. Хотмыжскомъ, 10. Бѣлгородскій, 11. Корочанскій, 12. Новооскольскій, 13. Старооскольскій, 14. Тимской и 15. Щигровскій. Каждый уѣздъ дѣлится на 4 стана, что составляетъ 60 становъ въ губерніи.—Для управленія селеніями крестьянъ государственныхъ имуществъ, губернія раздѣляется на 13 округовъ, которые соотвѣтствуютъ уѣздамъ, за исключеніемъ Рыльского съ Путивльскимъ, составляющихъ одинъ округъ Рыльскій и Львовскаго съ Дмитріевскимъ, составляющихъ одинъ округъ Львовскій. Эти 13 округовъ подраздѣляются на 68 волостей, а послѣднія на 272 сельскихъ общества.

ИСТОРИЧЕСКОЕ ОБОЗРѢНІЕ

МѢСТНОСТИ,

ЗАНИМАЕМОЙ НЫНѢ КУРСКОЮ ГУБЕРНІЕЮ.

Мѣстность, занимаемая нынѣ Курскою губерніею, въ древнія времена лежала на пути, по которому двигались дикіе народы, приходившіе съ востока разрушать западную Римскую Имперію. Она издревле носила общее названіе Посемья — (отъ р. Семи) и дѣлилась на двѣ части: города Путивль и Рыльскъ принадлежали къ Сѣверіи, называемой иногда Литовскою Украиною, а Курскъ, Бѣлгородъ, Осколь и лежащіе между ними города входили въ составъ Польской Украины, каковымъ именемъ называлась молоса земля, идущая вдоль Черкасскихъ и Татарскихъ земель.

По здѣшнимъ степямъ сначала бродили Готы, Гунны, Болгары. Авары, Бѣлые Угри; потомъ Хозары, исповѣдывавшіе частію законъ Мойсеевъ, а частію Магометане. Они владѣли всѣмъ пространствомъ нынѣшней Россіи отъ рѣки Буга до рѣки

Оки; (1) наконецъ здѣсь поселились Славяне, бывшіе съ VI вѣка грозю Византійской Имперіи.

Многочисленные ихъ племена, вошедшія въ составъ Россіи, заняли пространство отъ Вислы до Оки и отъ Ладожскаго озера до пороговъ Днѣпровскихъ. Поселившись по рѣкамъ, имѣющимъ соотнесеніе къ Балтійскому и Черному морямъ, они сдѣлались полными обладателями торговаго пути, пролегающаго отъ Балтійскаго къ Черному морю и земли ихъ служили соединительными пунктами Сѣвера съ Византією, Болгарією и Малою Азією. Несторъ, нашъ древнѣйшій лѣтописецъ, исчисляя народы, населявшіе Россію въ IX вѣкѣ по Р. Х., говоритъ, что ближайшими къ Днѣпру на востокъ изъ племенъ славянскихъ были Сѣверяне, (2) расположенные по р. р. Деснѣ, Семи и Сулѣ. Владѣнія Сѣверянъ граничили — на югъ и востокъ со степями, которыми владѣли разные кочевники неславянскаго племени, прибывавшіе время отъ времени изъ Азіи; на сѣверъ отъ нихъ

(1) Крузе — о древнѣйшемъ существованіи Русскихъ, Ж. М. Н. Пр. XVII т.

(2) Слова Лѣтописца: «Друзи сѣдоша по Деснѣ, и по Семи и по Сулѣ и нарѣкошася Сѣверъ».

жили Кривичи, а на сѣверо-востокъ — Вятичи и Радимичи.

Сѣверяне, поселившись на мѣстахъ открытыхъ, мало защищенныхъ природою отъ внѣшнихъ вторженій, часто подвергались нападеніямъ сосѣдей, и въ половинѣ IX вѣка Хозары подчинили ихъ, вмѣстѣ съ другими племенами, своей власти, обложивши данью «по бѣлѣ и веверицѣ отъ дыма» (3). Почти въ тоже время, далеко на сѣверѣ, совершались событія, имѣвшія большое вліяніе на судьбу не только Славянскихъ, но и всѣхъ племенъ, обитавшихъ на огромномъ пространствѣ, занимаемомъ нынѣ Россією. Впрочемъ, прежде чѣмъ мы приступимъ къ дальнѣйшей исторіи здѣшняго края, считаемъ нелишнимъ обратить вниманіе читателей на политическія учрежденія, домашній бытъ и религію первыхъ постоянныхъ поселенцевъ онаго, Сѣверянъ.

Писатели до VI вѣка: Иорданъ, Прокопій, Маврикій, Ибнъ-Гаукула, Истахри и въ послѣдствіи Несторъ, описываютъ довольно подробно жизнь

(3) Несторъ лѣтоп.

Сѣверянъ (4). Изъ этихъ источниковъ мы можемъ извлечь слѣдующія свѣдѣнія: Сѣверяне цвѣтъ кожи имѣли довольно бѣлый, не любили надъ собою ни какой власти, государя у нихъ не было, всѣ общественныя дѣла обсуживались и рѣшались въ народныхъ собраніяхъ, жили въ лѣсахъ, ѣли грубую пищу, не имѣли уваженія къ родителямъ, браковъ небыло, а жены похищались на играхъ между селеніями (5). Послѣ смерти мужа, одна изъ любимыхъ женъ, по совершеніи многихъ унижающихъ человѣчество обрядовъ, сожигалась вмѣстѣ съ тѣломъ умершаго; по сожженіи, кости собирались въ сосудъ, который ставили на столбѣ, находившемся на распутіи. Религія у Сѣверянъ была языческая, обоготворяющая всякую силу въ природѣ и все, что внушало страхъ или доставляло удовольствіе. Такъ Даждь-богъ или Хоресъ былъ богъ солнца, Стри-богъ,—воздуха и вѣтровъ, Перунъ,—молніи и проч. Но кромѣ божествъ наземныхъ и подземныхъ, былъ еще верховный богъ, творецъ и владыка всего міра—Сварнъ.

(4) Procopii—de bello goth. кн. III гл. XIV, Mauricii—Strategicon, кн. II, гл. 5 и собр. Русск. лѣтописей.

(5) «Схожахуся на игрища и ту умыказу жеву себѣ, съ нею же кто свѣщашеся».

По землѣ Сѣверянъ шла дорога изъ Болгаріи въ приднѣпровье, и отъ сѣверныхъ Славянъ къ отдаленному жилищу Хозаровъ. Эти пути были весьма благопріятны для торговыхъ сношеній, кои вѣроятно подали поводъ построить въ X вѣкѣ у р. Семи, въ выгодномъ для торговли мѣстѣ, городъ Курскъ, откуда легко можно было отправлять товары на сѣверъ по Окѣ и на югъ по Деснѣ.

Мѣстность, занятая Сѣверянами, удобная для торговли, болѣе располагала жителей къ мирнымъ, нежели воинственнымъ занятіямъ. И Сѣверяне, какъ вообще народъ промышленный, не отличались особенною храбростію. По этому Норманны, вызванные въ IX вѣкѣ Славянами Ильменскими и Кривичами для политическаго устройства страны, соединяя въ одно цѣлое разрозненные Славянскія племена, безъ труда подчинили своей власти и Сѣверянъ, и именно: второй Норманскій Князь Олегъ, перенесшій главное мѣстопробываніе свое съ сѣвера на югъ, изъ Новгорода въ Кіевъ, распространяя владѣнія свои на востокъ отъ Днѣпра, освободилъ Сѣверянъ отъ власти Хозаръ и подчинивъ ихъ себѣ, взялъ главный городъ ихъ Любечъ (нынѣ мѣстечко въ Черниговской губерніи),

а тѣмъ самимъ и все Посемье съ Г. Курскомъ, сдѣлалось достояніемъ Кіева.

Съ того времени Сѣверяне вступаютъ въ тѣсный политическій союзъ съ другими славянскими племенами,—союзъ, образовавшійся не столько подъ вліяніемъ внѣшнихъ обстоятельствъ, сколько выработавшійся внутри, вслѣдствіе природнаго инстинкта—соединенія для общей безопасности и нравственнаго развитія. Съ увеличивающимся могуществомъ Россіи, (каковымъ именемъ съ X вѣка называлась вся южная страна, занимаемая Славянами), въ особенности съ введеніемъ Христіанской вѣры, все дикое, грубое и болѣе склонное къ матеріальному, начало исчезать въ Славянахъ, нравы ихъ смягчились и наконецъ, отъ постоянныхъ торговыхъ сношеній съ болѣе просвѣщенными народами, мало по малу начало проникать къ нимъ образованіе; но несчастныя событія,—междоусобицы князей и иго монгольское на долго остановили развитіе образованія въ Россіи. Горькую участь всѣхъ населявшихъ ее Славянъ испытали и Сѣверяне, коихъ дальнѣйшая исторія тѣсно связана съ исторією остальныхъ Славянскихъ племенъ.

При раздѣленіи Россіи на удѣлы между наследниками Князя Ярослава, умершаго въ 1054 году, Черниговъ и вся восточная страна до Мурома ⁽⁶⁾ достались на долю Святослава; по этому и Курскъ, лежащій на востокъ отъ Чернигова, былъ присоединенъ къ Черниговскому княженію, къ которому прикрѣпляла его и сама природа—(рѣка Сечь).

Во время междуусобныхъ войнъ между князьями, продолжавшихся почти непрерывно со смерти Ярослава до вторженія Монголовъ (1054—1240 г.), въ теченіи почти двухъ сотъ лѣтъ, Курскъ всегда принадлежалъ къ Черниговскому княженію, и только временно находился въ Переяславскомъ княжествѣ. Лучшимъ доказательствомъ этому могутъ служить слѣдующія извѣстія: на съѣздѣ въ Любечѣ (1097 г.) ⁽⁷⁾, гдѣ основаніемъ раздѣла была *отчность*, Курскъ отданъ Святославичамъ; послѣ Супайской битвы, проигранной Мономаховичами (1136 г.) ⁽⁸⁾, Курскъ съ Посемьемъ предоставленъ Олеговичамъ; въ 1149 году на совѣ-

⁽⁶⁾ Карамзинъ—т. II примѣч. 50.

⁽⁷⁾ Подъ 1095 г. пер. разъ упоминается въ лѣтописи о Курскѣ.

⁽⁸⁾ Лѣтоп. Русск. Ипатьев. стр. 13. Олеговичи говорятъ Ярополку: «что ны отецъ держалъ при вашемъ отцѣ, того же и мы хотимъ».

щани въ Кіевѣ, Великій Князь Георгій Владиміровичъ отдалъ Курскъ Святославу Олеговичу ⁽⁹⁾ и наконецъ, когда Мономаховичи вооружились на Всеволода Олеговича за занятіе имъ Великокняжескаго престола, Всеволодъ, узнавъ объ этомъ, послалъ своихъ воеводъ противъ двухъ изъ нихъ, Изяслава Мстиславича и Вячеслава Владиміровича, а самъ пошелъ противъ третьяго, Андрея Владиміровича, которому взамѣнъ Переяславля предлагалъ Курскъ, но тотъ рѣшительно отказался отъ Курска, говоря: «лѣпши ми того смерть и съ дружиною на своей отчинѣ и на дѣдинѣ взяти, неже-«ли Курское княжество; отецъ мой Курьскѣ не «сѣдѣлъ, но въ Переяславли,—хочу на своей от-«чинѣ смерть пріяти» ⁽¹⁰⁾.

Сколько претерпѣла здѣшняя страна во время междоусобія Князей, можно видѣть изъ словъ лѣтописи ⁽¹¹⁾, въ которой, послѣ разсказа о низверженіи Игоря Олеговича съ престола Великокняжескаго, въ 1146-мъ году, такъ описываютъ

⁽⁹⁾ Лѣтоп. Нест.

⁽¹⁰⁾ Ипатьев. ст. 17 Переясл. лѣтописецъ подъ 1139 г. Врем. кн. 9 ст. 54.

⁽¹¹⁾ Карамзинъ—прим. 296 т. II. подъ 1146 г. первый разъ упоминается о Путивлѣ.

поступки Давидовичей, разорявшихъ владѣнія Олеговичей: «въ утрѣ же день поидоша къ вра-
«тамъ Курскимъ и посла Мстиславъ къ Давидови-
«чамъ, и рече: отецъ мой рекль: къ граду не при-
«ступайте, доколѣ же приду азъ..... и не идучи,
«пакъ града стага близъ, и пустиша стрѣльцы къ
«граду, и Христіаны, и Берендѣи..... И бысть на-
«дого велика горожаномъ; и вбодаша я въ врата
«острожная, и много бысть убитыхъ. Убиша Дми-
«тра Жирославича и Андрея Лазаровича. Бившимся
«имъ до вечера и шедши сташи у Млетеко селе
«(нынѣшня Млодоть, селеніе въ Курскомъ уѣз-
«дѣ)..... И заграбиша Игорева и Святославля ста-
«да въ лѣсѣ по Рахни (не нынѣшня-ли рѣка Рать?)
«кобылъ стадныхъ 3000 и коней 1000..... Пои-
«доша на Игореву сельце (нынѣ того же имени
«сельцо въ Путивльскомъ уѣздѣ), идѣ же бяша
«устроилъ дворъ добръ: бѣже тутъ готовизнины
«много въ братьяницѣхъ». Затѣмъ союзники дви-
«нулись къ Путивлю: «и ту ⁽¹²⁾ дворъ Святославль
«раздѣли на четыре части и скотницы и братья-
«ницы, и въ погребехъ 500 берковецъ меду и 80

(12) Нынѣ около Путивля, на обрывистой скалѣ, омываемой рѣкою Сенью, находятся остатки древняго укрѣпленія, и мѣсто это извѣстно подъ именемъ Князьего городка.

«корчагъ вина. И церковь Вознесенія Господня всю «обоймаша, сосуды двое серебрянные и индѣи «(престольныя одежды) и судари (платки), а все «шито золотомъ; и кадильницы двѣ и каце Еван- «геліе ковано и книги и колокола».

Далѣе изъ особенно замѣчательныхъ для Курска происшествій былъ неудачный походъ на Половцевъ, задуманный Княземъ Курскимъ Всеволодомъ Святославичемъ въ 1184 году и описанный въ самомъ древнѣйшемъ нашемъ поэтическомъ произведеніи, дошедшемъ до насъ. Неизвѣстный сочинитель *Слова о полку Игоревомъ* называетъ Всеволода Буй-Туръ и Яръ-Туръ, а Кіевскія лѣтописи говорятъ, что онъ «бѣ въ Ольговичахъ рожакемъ и возрастомъ, и всею добродѣтелію и мужественною доблестію, и любовь имѣяше ко всѣмъ». Чтобы познакомить читателей съ Всеволодомъ и его сподвижниками, приведемъ рѣчь, сказанную Всеволодомъ Игорю предъ отправленіемъ въ походъ: «Одинъ братъ, одинъ свѣтъ свѣтлый ты Игорю, «оба есѣ Святъславича; сѣдлай, брате, свои брѣзны «комони, а мои ти готови, осѣдлани у Курьска «на переди; а мои ти Куряни свѣдоми кмети, подъ «трубами повити, подъ шеломы възмелѣяны, конецъ

«копія въскрѣмлени, пути имъ вѣдоми, яругы имъ
«знаеми, луци у нихъ напряжени, тули отворени,
«сабли изъострени, сами скачють акы сѣрыи влци
«въ полѣ, ищучи себѣ чти, а Князю славѣ». (13)

(13) Помѣщаемъ здѣсь довольно близкій переводъ этой рѣчи,
сдѣланный Г. Гербелемъ.

Единственный братъ мой! единая слава!
Свѣтъ-свѣтлый-мой, Игорь боец!
Не мы-ль сыновья одного Святослава?
Не ты-ли мой братъ первенецъ?
Вели, пусть кольчужники снова сѣдлають
Свѣихъ быстроногихъ коней;
Мои же у Курска тебя поджидають,
Красуясь броней своей.
Курае-жь мои, удалые Курае—
Валелѣвы въ шлемахъ родныхъ,
Певиты подъ трубными звуками брани
И вскормлены съ копій стальныхъ.
Дороги знакомы, луки съ тетивами,
Извѣстенъ имъ каждый оврагъ,
Колчаны гремятъ боевыми стрѣлами,
Булатныя сабли въ рукахъ;
И знаютъ лишь рыскать по чистому полю,
Какъ волки по дебрямъ лѣснымъ,
Чтобъ только добыть себѣ чести на долю,
Чтобъ Князю почету добыть.

Храбрость Всеволода прекрасно описана въ томъ же словѣ о полку Игоревомъ: «О Ярый-Туръ Все-
«володъ! стоишь въ оборонѣ и прыщешь стрѣлами,
«громить о шеломи твой мечъ харалужный; куда
«пронесешься, твой шлемъ гдѣ заблещеть, тамъ
«головы половецкія поле покрыи».

Почти съ начала XIII столѣтія наступаетъ са-
мое бѣдственное время для Россіи. Монголы, ра-
зоривъ Персію и народы обитавшіе на Кавказѣ,
вторглись въ наше отечество, и Россія, ослаблен-
ная княжескими усобицами, сдѣлалась данницей
Татаръ. Долго продолжалась кровавая борьба Рус-
скихъ съ Татарями, усилившаяся отъ ссоръ Кня-
зей за первенство. Изъ всѣхъ Князей Александръ
Невскій (род. 30 Мая 1219 года, ум. 23 Ноября
1263 года), остановившій побѣдою при Невѣ 1240
г. движеніе на Русскую землю Датчанъ и Шве-
довъ, умѣлъ отстоять у Татаръ неприкосновен-
ность внутренней жизни Русскаго народа и его ко-
ренной бытъ. Татары, обложивши Россію данью,
оставили ей ея Князей, внутреннее управленіе и ре-
лигію. Княженіе Курское, какъ пограничное съ сте-
пями, по которымъ являлись къ намъ Татары, бо-
лѣе другихъ терпѣло отъ ихъ необузданной воли.

Въ 1273 г. Курскъ, разоренный полчищами Татаръ, возвращавшихся изъ Литвы, пришелъ въ совершенное оустѣвие. Вскорѣ Ногай, правнукъ Чингизъ-Хана, отдѣлившись отъ Хановъ Капчакскихъ или Золотой Орды, началъ управлять западными Татарами и, для увеличенія своихъ владѣнй, завладѣлъ Курскимъ княженіемъ. Хивинецъ Ахматъ, подданный Ногаю, откупилъ дани съ области Курской и завелъ близъ Рыльска двѣ татарскія слободы, населивъ ихъ разными преступниками и бѣглыми людьми, которые подъ защитою Татаръ далеко разбѣзжали для грабежа. Въ лѣтописи, подъ 1284-мъ г., мы находимъ слѣдующее описаніе объ Ахматѣ и основанныхъ имъ слободахъ: «Бѣ же нѣкто тогда Князь Татарскій «здохитръ, имя ему Ахматъ Темировъ сынъ, держаша баскачество Курскаго княженія..» далѣе: «Откупи Ахматъ у Татаръ дани всякія въ Курскомъ княженіи, и тѣми даньми многу тягость «творяше княземъ и чернымъ людямъ въ Курскомъ «княженіи. Не сіе точію едино, но еще къ тому «сотвори двѣ великія слободы въ княженіи Олега «Князя Рыльскаго и Святослава Липецкаго» (14).

(14) Никонов. лѣтоп. III ст. 282.

Хотя въ послѣдствіи слободы эти были разорены, но ничто не могло остановить постоянныхъ набѣговъ Татаръ, превращавшихъ населенныя мѣстности въ пустыни ⁽¹⁵⁾.

Кромѣ опустошительныхъ набѣговъ Татаръ, народъ сохранилъ въ своей памяти и другія бѣдствія, бывшія въ XIII столѣтіи: пожары, моръ, неурожай. Теплая молитва была единственнымъ утѣшеніемъ страдальцевъ. Къ этому-то времени, ознаменованному религіознымъ настроеніемъ Русскаго народа, относится обрѣтеніе чудотворныхъ иконъ Божіей Матери, одной близъ Путивля, въ 1238 году, празднуемой 2 Маія ⁽¹⁶⁾, а другой Знаменія Божіей Матери, найденной охотникомъ, жителемъ Рыльска, 8 Сентября 1295 г., близъ Курска, при рѣкѣ Тускори на корпѣ ⁽¹⁷⁾. Быстро разнеслась молва о чудесномъ обрѣтеніи святаго образа Знаменія Божіей Матери и на мѣстѣ обрѣтенія его возникла сначала часовня, а по-

⁽¹⁵⁾ Во время нашествія Татаръ, Курскъ былъ разоренъ до основанія. Впослѣдствіи онъ мало по малу подымался изъ развалинъ, но блестящимъ образомъ онъ былъ возобновленъ при Θεодорѣ Иоанновичѣ, въ 1597 году.

⁽¹⁶⁾ Филаретъ—Ист. Рос. Цер. 2 изд. 2 прим. 34.

⁽¹⁷⁾ Рукопис. Ист. о Чудотворномъ Образѣ.

томъ, спустя многіе годы, построенъ монастырь, названный Корепскимъ, находящійся нынѣ въ 27 верстахъ отъ Курска.

Въ это время церковь, служителями которой были люди, приобрѣвшіе всеобщее уваженіе, была единственною связью въ Русскомъ народѣ, и городъ, гдѣ жилъ Митрополитъ всея Россіи, былъ средоточіемъ не только духовной, но и политической жизни Россіи. Такимъ образомъ, съ переселеніемъ Митрополита всея Россіи изъ Кіева, сначала во Владиміръ, а потомъ въ Москву, послѣдняя, оправдывая предсказанія Св. Митрополита Петра «руки ея въздыгутъ на плеча враговъ ея», признается съ XIV столѣтія столицею земли Русской, а Великій Князь Московскій приобретаетъ первенство между всѣми Русскими князьями. Съ усилившимся могуществомъ Московскаго Княжества, успѣвшимъ мало по малу подчинить своей власти всѣ прочіе удѣлы, власть Великаго Князя, сосредоточившись въ сильныхъ рукахъ, дала возможность соединить разъединенныя силы Россіи въ одно цѣлое и направить ихъ противъ своихъ притѣснителей. Татары, считавшіеся въ бывшее время непобѣдимыми, понемногу начинаютъ терять приобрѣтенную славу, а народъ Русскій, почувствовавъ свою крѣпость,

съ особенною энергією преслѣдуетъ враговъ, мстя имъ за безчестіе женъ и сестеръ, за позоръ родныхъ и разореніе своихъ жилищъ.

Дмитрій Ивановичъ, знаменитою Куликовскою побѣдою въ 1380 г., началъ, а Иванъ IV, покореніемъ царствъ Астраханскаго и Казанскаго, довершилъ освобожденіе Россіи отъ Татаръ. Для отстраненія на будущее время отъ Россіи нечаянныхъ нападеній Татаръ, Иванъ IV устроилъ сторожевую линію, на которой, въ числѣ главныхъ пунктовъ, гдѣ собирались ратные люди, были Рыльскъ и Путивль. Въ это время около Курска Царь устроилъ слободы, населяя ихъ жителями сосѣднихъ и отдаленныхъ городовъ Московскаго Княжества ⁽¹⁸⁾. За тѣмъ, въ царствованіе Θεодора Ивановича, душею правленія котораго былъ образованный Годуновъ, для лучшей защиты южныхъ предѣловъ отъ частыхъ вторженій въ Россію Хана Крымскаго, на всѣхъ сакмахъ или путяхъ Татарскихъ, отъ р. Донца къ берегамъ р. Оки, были основаны многія крѣпости, въ томъ числѣ Бѣлго-

⁽¹⁸⁾ Карамзинъ—Т. IX пр. 814 — въ Судебникѣ, отысканномъ Татищевымъ, въ законахъ о ябедникахъ, которые пишутъ ложные искы, наполненные клеветами, сказано: «наказывать такихъ кнутомъ и сослать въ Сѣвскъ и Курскъ».

родъ ⁽¹⁹⁾ и Осколь, а также возобновленъ Курскъ, который строилъ въ 1586 году сторожевой воевода Иванъ Осиповичъ Полевъ и голова Пелюбъ Огаревъ, населяя его переселенцами изъ Орла, Мценска и другихъ городовъ. Въ 1599 году основанъ по повелѣнію Царя Бориса Годунова въ Бѣлгородѣ Николаевскій, нынѣ Троицкій, Монастырь при р. р. Донцѣ и Везелкѣ, совершенно оконченный постройкою во время патриаршества Филарета.

Въ Іюлѣ мѣсяцѣ 1600 г. Татары, разоривъ Бѣлгородъ, приблизились къ Курску, но воевода Орловскій Татевъ прогналъ ихъ. Въ Декабрѣ мѣсяцѣ 1604 г. Курскъ, вмѣстѣ съ Бѣлгородомъ, Рыльскомъ и Осколомъ, призналъ власть перваго Самозванца, жившаго въ Путивлѣ, по приказанію котораго чудотворный образъ Знаменія Божіей Матери отвезенъ діакономъ Поликарпомъ въ Путивль, откуда Св. Икона перешла въ Москву.

Отъ убіенія Самозванца до возшествія на престолъ дома Романовыхъ въ лицѣ умнаго Михаила

⁽¹⁹⁾ Многіе считаютъ напѣ Курскій Бѣлгородъ основаннымъ Владиміромъ Святымъ, забывая, что основанный Владиміромъ Бѣлгородъ находился въ 23-хъ верстахъ отъ Кіева на мѣстѣ нынѣшняго мѣст. Бѣлгородки. (Губ. Вѣд. 1854 г. № 26 и др.)

Феодоровича, южные предѣлы Россіи много терпѣли отъ непрерывныхъ войнъ съ Поляками и Литовцами, а также отъ внутренней неурядицы, естественно являющейся въ государствѣ при перемѣнѣ царствующей династіи.

За тѣмъ, изъ болѣе замѣчательныхъ происшествій были: нападеніе въ 1612 году на Курскъ Гетмана Жолкѣвскаго, но городъ, выдержавъ 4-хъ-недѣльную осаду, отразилъ нападеніе Гетмана и этимъ обязанъ воеводѣ Юрію Татищеву, умѣвшему внушить мужество своимъ согражданамъ. Въ ознаменованіе своего избавленія Куряне выстроили Знаменскій Монастырь, сначала деревянный, а потомъ, въ царствованіе Алексѣя Михайловича, каменный.—Въ 1615 году, по убѣдительной просьбѣ жителей Курска, былъ возвращенъ чудотворный образъ, находившійся со временъ Самозванца въ Москвѣ. Въ концѣ этого же года напали на Курскъ Ногайскіе Татары, но были отражены съ большимъ урономъ Казацкимъ головою Иваномъ Анненковымъ.

Въ книгѣ Сеунчей ⁽²⁰⁾ 123 г. находимъ описаніе воинственныхъ подвиговъ жителей здѣшней губерніи:

(20) Сеунщикъ—голецъ. Времен. кн. IV.

«Марта въ 8 день приславы с Сеунчемъ Путивль-
«лецъ Юрья Безубцевъ да Атаманъ Казачей Андрей
«Гринева изъ Путивля отъ Воеводы Василья Ко-
«робина съ тѣмъ, что Юрья а съ нимъ Путивль-
«скіе разные люди, дѣти боярскіе и атаманы и ка-
«заки, да изъ Рыльска Голова Константинъ Шир-
«ковъ с рыльскими с ратными людьми литовскіе
«города Хороль, Миргородокъ взяли взятымъ, го-
«родъ и посады выжгли и литовскихъ людей мно-
«гихъ побили и по дворамъ пожгли и в языцѣхъ
«взяли литовскихъ людей 3 женами из дѣтми
«со 100-та и больше, и русской многой половъ
«отполонили, и нарядъ и знамена и урядниковъ
«тѣхъ городовъ поймали. Того же дня с се-
«унчемъ Новгородка Сѣверскаго присланъ былъ
«Богданъ Васильевъ сынъ Стремоуховъ отъ Воево-
«ды Князя Барятинскаго о разбитіи Захарьяша За-
«рутцакаго съ литовскими людьми подъ Лоевынъ,
«за что получилъ отъ Царя чарку вѣсомъ въ 2 р.,
«40 куницъ цѣною 8 рублевъ и камки 8 аршинъ,
«цѣною 5 рублевъ 25 алтынъ 2 деньги.»

Съ 1628 по 1631 годъ писцы Богданъ и Степанъ
Унковскіе, да Подьячій Корофинъ, при Воеводахъ
Юшковѣ и Собакинѣ, составили перепись всѣмъ

жителямъ Курска и недвижимому ихъ имуществу. Въ составленныхъ ими писцовыхъ книгахъ упоминается въ г. Курскѣ четыре монастыря: одинъ въ острогѣ (крѣпости), въ концѣ городского моста и ряда, съ церквами Рождества Пресвятыя Богородицы и Преподобнаго Михаила Маленна, прочіе же три на посадѣ: одинъ построенный Телкою, съ церковью Живоначальныя Троицы (нынѣшняя Троицкая церковь), къ нему приписана слобода за р. Куромъ при рѣкѣ Тускори, другой Божедомскій (нынѣ Николаевская церковь), за старымъ большимъ острогомъ, строенія Корнилія Брагнца, къ нему приписана слобода по обѣ стороны Московской дороги, съ церковью Николая Чудотворца, и третій—женскій, за большимъ же старымъ острогомъ, съ церковью Живоначальныя Троицы, около котораго слобода непашенныхъ ремесленниковъ и бобылей да 5 келій для убогихъ; къ этому монастырю принадлежалъ въ маломъ острогѣ осадный дворъ, купленный Игуменьей Сандуліею съ сестрами у Казака Сопина, для убѣжища во время непріятельскихъ нападений.

Въ 1634 году, при воеводѣ князѣ Петрѣ Григорьевичѣ Ромодановскомъ, губномъ старостѣ Ев-

сеѣ Стрекаловѣ и Стрѣлецкомѣ головѣ Иванѣ Бунинѣ, городъ былъ осаждаемъ Поляками подѣ предводительствомъ князя Іереміа Вишневецкаго, но всѣ усилія ихъ были тщетны; послѣ нѣсколькихъ кровопролитныхъ нападеній, они съ большимъ урономъ отступили.

Въ 1638 году, послѣ окончанія войны съ Польшею, Царь Михаилъ Ѳеодоровичъ для огражденія Россіи отъ внѣшнихъ нападеній, прибѣгнувъ къ мѣрамъ Годунова и оградилъ Украинну двумя оборонительными линіями: одну провелъ отъ верховьевъ Хопра, чрезъ Цну по Соснѣ, до Оки, а другую отъ Воронежа, мимо Бѣлгорода, до Ворсклы ⁽²¹⁾. На этихъ мѣстахъ поселились пришельцы изъ ратныхъ людей, въ особенности на послѣдней линіи — Казаки, которымъ, спустя нѣсколько времени, Царь Алексѣй Михайловичъ не позволилъ селиться около Путивля и Бѣлгорода, а указалъ мѣсто, гдѣ нынѣ городъ Острогожскъ. Эта мѣра Алексѣя Михайловича была благотельна: вмѣсто населенія одной мѣстности, населенія весь край, и вскорѣ на всемъ пространствѣ отъ Путивля до Острогожска появились слободы, изъ

⁽²¹⁾ Карповскій валъ.

которых образовались города и мѣстечки: Лебединь, Бѣлополье, Ахтырка, Короча и др. ⁽²²⁾ Царь Алексѣй Михайловичъ основалъ Новый-Осколь, который до 1655 года назывался Ново-Царевъ-Алексѣевъ городъ, а въ этомъ году грамотою, посланною на имя Романа Сотнига, переименованъ въ Новый-Осколь.

Для уясненія читателямъ степени образованія въ это время жителей Курска и вліянія на него духовенства, приводимъ окончаніе грамоты, данной въ 7181 г. Преосвященнымъ Мисаиломъ, митрополитомъ Бѣлгородскимъ и Оболенскимъ, на имя архимандрита Никодима: «чтобъ въ городѣ и на «посадѣ, въ слободахъ и уѣздѣ, всякихъ чиновъ «мірскіе люди и жены ихъ и дѣти, въ воскресные «дни и въ Господскіе и Богородичны и великихъ «святыхъ праздники приходили бы всѣ въ церкви «Божіи и стояли бы въ церкви Божіей смирно «межъ себя во время божественнаго пѣнія, со стра- «хомъ и со всякимъ благочиніемъ и со вниманіемъ, «и отцовъ своихъ духовныхъ учительныхъ людей «ученія слушали, и во святой великій постъ и въ «прочіе святые посты постилися бѣ всѣ, и ко от-

⁽²²⁾ Костомаровъ — Богд. Хмельн. От. Зап. т. СХІІ.

«цямъ духовнымъ ходили бы на мѣснѣдь и къ Божественному причащенію, кто достоинъ. А отъ безмѣрнаго пьянства уклонялись, и скомороховъ съ домрами и гуслими, и съ волянками, и со всякими играми, и ворожей, мужиковъ и бабъ, къ больнымъ и къ младенцамъ въ дома къ себѣ не призывали, и на улицахъ и на поляхъ и на свадьбахъ богомерзкихъ и скверныхъ нѣсней не пѣли, и не плясали, и въ ладоши не били, и всякихъ бѣсовскихъ игръ не слушали, и кулачныхъ боевъ межъ себя не чинили и на качеляхъ ни на какихъ не качались, и на доскахъ, мужскаго и женскаго полу, не скакали, и личинъ на себя не накладывали и безчинства не чинили и сквернословія не говорили бѣ.»

Въ 1674 году установленъ былъ въ Курскѣ Разрядъ и первымъ Судьею въ Разрядной Избѣ былъ Замятня Никитинъ сынъ Тяпкинъ.

Съ восшествіемъ на престолъ Петра I начинается новая исторія для Россіи.

Въ 1708 г. Петръ I раздѣлилъ Россію на 8 губерній, и города, находящіеся нынѣ въ Курской губерніи, вошли въ составъ двухъ губерній: Киевской, — Бѣлгородъ, Суджа, Мирополье, Курскъ,

Путивль, Рыльскъ, Карповъ, Обоянь, Короча и Старый-Осколь, и Азовской,—Новый-Осколь.

Въ 1712 г. учреждена въ Курскѣ Губернская Канцелярія, отдѣльная отъ Кіевской.

Въ 1719 г. было произведено новое раздѣленіе Россіи на 11 губерній, которыя подраздѣлялись на 42 провинціи, а эти послѣднія на уѣзды съ городами, пригородами и селеніями. Въ Бѣлгородской провинціи, Кіевской губерніи, находились почти всѣ города нынѣшней Курской губерніи, исключая Путивля и Рыльска, причисленныхъ къ Сѣвской провинціи. Съ этого времени до 1727 г. находился въ Курскѣ Надворный Судъ для всей Кіевской губерніи. — За тѣмъ для лучшаго удобства во внутреннемъ управленіи Екатериною I, къ учрежденнымъ Петромъ I одиннадцати губерніямъ, прибавлено еще 5, а нѣкоторыя послѣ совершенно преобразованы.

Въ послѣдствіи, съ возстановленіемъ въ Малоросіи гетманскаго достоинства, Кіевская губернія получила новое образованіе. Изъ ея провинцій Бѣлгородской, Сѣвской и Орловской, образовалась Бѣлгородская губернія, въ составъ которой вошла также часть Украинской Линіи и пять полковъ

Слободскихъ Казаковъ, которые впрочемъ въ первые годы царствованія Екатерины II въ 1766 г. были отчислены и составили новую Слободско-Украинскую губернію.

Съ образованіемъ Бѣлгородской губерніи Надворный Судъ въ Курскѣ былъ уничтоженъ въ 1727 г. и съ этого времени, до учрежденія Курскаго Намѣстничества, Курскомъ управляли воеводы.

Екатерина II, желая учредить прочное и основательное управленіе губерніями, въ 1775 г. издала учрежденіе для губерній, а высочайшимъ указомъ, даннымъ Правительствующему Сенату, 22 Мая 1779 г. ⁽²³⁾, повелѣла Генералъ-Фельдмаршалу, Малороссійскому, Слободско-Украинскому и Курскому Генералъ-Губернатору, Графу Петру Александровичу Румянцову — Задунайскому привести въ исполненіе новое учрежденіе и открыть Курское намѣстничество. 27 Декабря 1779 г. собрались всѣ почти жители г. Курска въ Слободскую церковь Сергія Чудотворца, гдѣ, по совершеніи литургіи, прочитано было Всемилощивѣйшее объявленіе объ открытіи Намѣстничества, въ пространствѣ, занимаемомъ нынѣшнею Курскою

⁽²³⁾ Полное собраніе законовъ № № 14530 и 14964.

губернію. Курское намѣстничество предположено было составить изъ 15 уѣздовъ, для чего уѣздными городами назначены, кромѣ существовавшихъ въ это время городовъ: Курска, Бѣгорода, Рыльска, Путивля, Старого Оскола, Нового Оскола, Обояни, Суджи и Корочи, однодворческія села: Фатежъ, Богатый, Троицкое что на Щиграхъ, экономическое село Дмитріевское, урочище бывшего монастыря, называемое Подмонастырною, да однодворческое село Выгорное, и названы городами: Фатежемъ, Богатымъ, Щиграми, Дмитріевомъ, Льговомъ и Тимомъ.

Съ открытіемъ намѣстничества открытъ въ томъ же 1779 г. Приказъ Общественнаго Призрѣнія, которому поручено устройство народныхъ школъ, сиротскихъ домовъ, богадѣленъ и прочихъ благотворительныхъ заведеній. Для этой цѣли назначено 15000 руб. ассигнаціями; для распространенія же на будущее время денежныхъ средствъ Приказа, присвоены ему и кредитныя операци.

Въ слѣдующемъ году присланы для здѣланныхъ городовъ гербы, при составленіи которыхъ обращено было вниманіе, чтобы въ гербѣ каждого города находилось то, чѣмъ онъ особенно замѣчателенъ.

Въ 1783 г. 6 Сентября заложено въ Курскѣ каменное зданіе Присутственныхъ мѣстъ.

Въ 1786г. 22 Сентября въ Курскѣ открыто главное народное училище, на основаніи устава, изданнаго для народныхъ училищъ Россійской Имперіи; въ Февралѣ же слѣдующаго года открыты 6 малыхъ училищъ, состоящихъ изъ 2 соединенныхъ разрядовъ: въ Курскѣ, Бѣлгородѣ, Рыльскѣ, Путывлѣ, Обояни и Старомъ Осколѣ.

Въ 1787 г. Императрица Екатерина II, на обратномъ пути изъ Новороссійскаго края въ С. Петербургъ, посѣтила здѣшнюю губернію. 11 Іюня она вѣхала въ предѣлы губерніи и въ тотъ же день имѣла ночлегъ въ Бѣлгородѣ, за тѣмъ, переночевавъ въ Обояни, 13 числа прибыла въ Курскъ. На другой день послѣ пріѣзда, Императрица, изъ дворца, находившагося въ центрѣ города, возлѣ красной площади, (гдѣ нынѣ гауптвахта, вправо отъ зданія Присутственныхъ мѣстъ), отправилась пѣшкомъ по дорогѣ, усыпанной цвѣтами, въ Знаменскій монастырь, гдѣ, приложившись къ кресту и чудотворному образу, слушала краткое молебствіе. По возвращеніи изъ церкви, Государыня принимала гражданскихъ и военныхъ чиновниковъ,

дворянъ и почетныхъ дамъ (последнія были одѣты въ губернскіе мундиры изъ гарнитура пунцоваго цвѣта съ обшлагами и воротниками голубаго цвѣта). За тѣмъ во дворцѣ былъ обѣдъ, по окончаніи котораго, Государыня осматривала городъ, весьма ей повравившійся. На другой день знаменитая гостя выѣхала изъ Курска по пути въ Орель.

Въ 1801 г. намѣстничества были переименованы въ губерніи и городъ Богатый, Курской губерніи, сдѣланъ заштатнымъ, а вмѣсто его учрежденъ новый городъ Хотмыжскъ, который, въ свою очередь, въ 1838 г. обращенъ въ заштатный, а управленіе городское перенесено въ сосѣдственную казенную слободу Грайворонъ, переименованную въ уѣздный городъ.

ДРЕВНОСТИ.

Изъ достопримѣчательныхъ древностей Курска можно указать на слѣдующія:

А. Мѣловая крѣпость (древній Острожень или крѣпость первобытнаго города).

По словамъ старожиловъ, крѣпость находилась на томъ самомъ мѣстѣ, гдѣ нынѣ Присутственные мѣста, Знаменскій монастырь, Архіерейскій домъ, Гимназія и домъ Дворянскаго Собранія; она, какъ еще и теперь замѣтно по остаткамъ каменной стѣны, расположена была по краямъ отлогой горы, омываемой у подошвы рѣками Тускорью и Куромъ, имѣла видъ неправильнаго треугольника и обнесена была валомъ. Имѣя съ восточной стороны рѣку Тускорь, а съ западной Куръ, она ограничивалась съ третьей стороны глубокимъ великимъ ровомъ (по направленію отъ Тускори къ Куру). Черезъ этотъ ровъ былъ деревянный мостъ,

а по валу—палисадъ и оборонительныя башни. Въ 1612 г., въ эпоху нашествія Поляковъ, въ этой крѣпости находились: 1) Воскресенскій Соборъ, строенный съ возобновленіемъ города въ 1597 г., куда первоначально была перенесена изъ Коренной Пустыни Чудотворная Икона Знаменія Богородицы; 2) Церковь Св. Николая Чудотворца, въ послѣдствіи времени, при возобновленіи, перенесенная нѣсколько далѣе на теперешнее мѣсто Николаевской церкви; 3) Церковь Св. Никиты мученика; (первая изъ этихъ церквей была каменная, а послѣднія двѣ деревянныя); 4) Воеводская канцелярія съ другими присутственными мѣстами; 5) Тюремный замокъ; 6) житницы (на мѣстѣ нынѣшней красной площади); 7) постоялыя двory (гдѣ нынѣ домъ наследниковъ Полторацкаго); 8) лавки, кузницы и проч.

Б. Валъ на рѣкѣ Рати.

Небольшая рѣка Рать есть притокъ Сейма съ правой стороны (*); устье ея въ 10 верстахъ отъ Курска, а всего теченія ея 30 версть. Какъ ни

(*) См. Географическій Очеркъ Курской губерніи.

мала и ничтожна эта рѣчка, но нельзя отрицать ей нѣкотораго значенія въ исторіи нашего края. Это оправдывается отчасти ея названіемъ. Изъ исторіи Курскаго края мы видѣли, сколько разъ жители его подвергались нападеніямъ Крымскихъ Татаръ, набѣгавшихъ съ юго-востока неожиданно тучею и предававшихъ все огню и грабежу. Весьма естественный страхъ держалъ жителей какъ Курска, такъ и окрестныхъ городовъ и селъ постоянно на сторожѣ; изъ за своихъ непроходимыхъ лѣсовъ они выглядывали врага и, при первомъ появленіи его, скликали свою рать, свою охранительную силу на защиту; эта рать была сперва, какъ и вездѣ въ древней Руси, часть жителей того же населенія, жившаго трудами рукъ своихъ, изъ которыхъ добрые и сильные всегда являлись первые на защиту роднаго края (*).

(*) Въ послѣдствіи рать была составлена уже изъ царскихъ полковъ, состоявшихъ въ пограничныхъ городахъ: Бѣлгородѣ, Кромахѣ, Курскѣ, Тиму, Осколѣ, Корочѣ и другихъ, подъ начальствомъ избранныхъ Царскихъ воеводъ, и зорко охраняла важные рубежи царскаго владѣнія, ведя почти непрерывныя войны съ Крымскими Татарами.

Течение рѣки Рати, относительно города Курска (съ сѣверо-востока) таково, что она для жителей его могла служить естественною защитою отъ набѣговъ Крымцевъ, прорывавшихся обыкновенно гдѣ нибудь между Осколомъ и Корочеею и подходившихъ къ Курску, куда ихъ манили монастырскія сокровища и казна, да и самые крестьяне вотчинъ, жившіе довольно зажиточно. Но постоянное, время отъ времени, истребленіе лѣсовъ, такое оскудѣніе воды въ рѣкѣ и другія мѣстныя причины, сдѣлали скоро и эту небольшую естественную границу ненадежною. Вѣроятно въ слѣдствіе этого, жители окрестныхъ странъ рѣшились защитить себя оплотомъ уже искусственнымъ, и воздвигнули земляной валъ на берегу р. Рати, съ каменнымъ на немъ строеніемъ. Въ 15 верстахъ отъ Курска и до сихъ поръ видны ясно остатки этого вала, сохранившаго въ себѣ множество кирпича и дикаго камня. Открытіе остатковъ каменнаго зданія, съ широко раздвинутымъ сводомъ, заставляетъ думать, что здѣсь была крѣпость; но когда именно она была устроена, кѣмъ и по чьему распоряженію,—на это не отвѣчаетъ намъ ни одно даже изъ мѣстныхъ преданій. Меж-

ду тѣмъ мы читаемъ въ запискахъ Знаменскаго Монастыря, что «въ 1650 г. Игумень его Никодимъ отыскалъ на старомъ городищѣ (*), «стоящемъ отъ города Курска въ 15 верстахъ, «близь рѣки Рати, въ земляномъ валу отъ древно-«сти вшедшія въ землю, невѣдомо чьи палаты, съ «которыхъ, по осмотру Курскаго воеводы князя «Ивана Михайловича Волконскаго, снятъ былъ «планъ и посланъ къ Государю Царю и Великому «Князю всея Россіи Алексѣю Михайловичу; по-«слѣ чего, по указу Его Царскаго Величества, на «постройку церкви Знаменія Божіей Матери въ Кур-«скѣ, Курскими разнаго званія людьми, съ оныхъ «палатъ ломанъ былъ кирпичъ и дикій камень». Ка-«кія же это палаты? Кто ихъ строилъ и съ какою цѣлію? Отвѣтомъ на эти вопросы можетъ служить догадка (впрочемъ весьма основательная), что тамъ, гдѣ существовалъ валъ на рѣкѣ Рати, было устроено нѣчто въ родѣ крѣпостцы, изъ кирпича съ дикимъ камнемъ, что здѣсь могло быть пребываніе и главнаго воеводы и хра-

(*) Догадка о существованіи на томъ мѣстѣ стараго города Курска, выстроеннаго будто бы еще Владиміромъ Св., ничѣмъ не подтверждается.

неніе боевыхъ орудій, (каковы бы они ни были на Руси въ XV и XVI вѣкѣ), но что, разоренная какими бы то ни было нашествіемъ, эта крѣпостца сохранилась только въ небольшихъ размѣрахъ, полуосыпанная и полуразрушенная, почему и не трудно было игумену Никодиму принять стѣны ея за остатки каменныхъ палатъ.

Предметы древности, находящіеся въ церквахъ города Бурсна.

1. Въ Знаменскомъ монастырѣ: риза на иконѣ явленной Богоматери, золотая, украшенная жемчугомъ и камнями, пожалованная Великимъ Княземъ Феодоромъ Иоанновичемъ въ то время, когда икона находилась въ Москвѣ, и при ней пелена, по розовому атласу, низанная серебряными, позолоченными блестками, камнями и жемчугомъ съ надписью, вышитою золотыми буквами: «Повелѣніемъ Благовѣрнаго Государя Великаго Князя «Феодора Иоанновича всея Россіи Самодержца и «Благовѣрныхъ Государыни Великія Княгини Ирины Феодоровны и дщери Благовѣрныхъ и Великія «Княжны Феодосіи сдѣлана сія пелена къ образу «Пречистыя Богородицы Курскія лѣта 7109».

2. *Въ церкви Благовѣщенской:* а) Крестъ серебряный, вызолоченный, съ изображеніемъ на одной сторонѣ распятія, а на другой именъ святыхъ, чьи мощи въ немъ хранятся, а ниже слова: «Повелѣніемъ Благовѣрнаго Великаго Государя, Царя Великаго Князя Алексѣя Михайловича, всея Россіи Самодержца сдѣланъ сей крестъ въ городъ Курскъ, въ соборную церковь, лѣта 7157 Декабря въ 24 день». б) Колоколъ вѣсомъ въ 28 пудъ, бывший нѣкогда (какъ говорить преданіе) вѣчевымъ. Этотъ колоколъ находился первоначально въ церкви Пятницкой (Св. Параскевіи) (*), и, по уничтоженіи ея, перенесенъ съ прочею утварью въ Благовѣщенскую церковь.

3. *Въ Серіевскомъ Кафедральномъ соборѣ:* Евангеліе, въ большой листъ, печатанное въ 1698 г. въ Москвѣ, въ кованной серебряной вызолоченной обдѣлкѣ. На лицевой сторонѣ, по срединѣ, находится изображеніе Св. Троицы, по угламъ изображены четыре евангелиста. На краяхъ верхней и нижней досокъ вырѣзаны слова: «1703 года мѣсяца Септембрія въ 8 день сотворися сіе Святое

(*) У Красной площади въ концѣ Московской улицы. Щенковъ: Геогр. Слѣв.

«Евангеліе въ царствующемъ градѣ Москвѣ при
«державѣ Великаго Государя Царя Великаго Кня-
«зя Петра Алексѣевича всея Великія и Малыя и
«Бѣлыя Россіи Самодержца и при сынѣ его Бла-
«говѣрномъ Цесаревичѣ и Великомъ Князѣ Алек-
«сѣѣ Петровичѣ и... Патріаршества. Вѣсу въ
«немъ серебра 12 фунтовъ 70 золотниковъ; на по-
«золоту 25 золотыхъ.»

ИСТОРИЯ КУРСКАГО ЗНАМЕНСКАГО МОНАСТЫРЯ.

Курскій Знаменскій монастырь есть одна изъ замѣчательнѣйшихъ обителей въ Курской губерніи, какъ по давности своего существованія, такъ и по находженію въ оной чудотворной иконы Знаменія Божіей Матери, называемой Курскою.

Онъ находится въ самомъ Курскѣ и построенъ на высокой горѣ, омываемой у подошвы рѣкою Тускорью, отдѣляющею городъ отъ пригороднихъ слободъ—Ямской и Стрѣлечкой. Гора, на коей стоитъ монастырь, изобилуетъ источниками, снабжаетъ его чистою ключевою водою.

По писцовымъ книгамъ 1631 г., составленнымъ при воеводѣ стольникѣ Собакинѣ, монастырь этотъ показанъ состоящимъ въ крѣпостномъ острогѣ, въ концѣ городского моста и ряда, отъ которыхъ въ настоящее время и слѣдовъ даже не осталось. Нынѣ у стѣнъ его: къ востоку—Губернскія При-
сутственныя мѣста, къ западу—Губернская Гим-

назія и домъ Дворянскаго Собранія, къ сѣверу—
Красная площадь, къ югу, на окраинѣ горы,—
прѣѣзжая дорога, пролегающая чрезъ рѣку Куръ
на другую половину города, называемую за-кур-
ною.

Основаніе Курскаго Знаменскаго монастыря
тѣсно связано съ явленіемъ чудотворной, пребы-
вающей въ немъ, иконы. Потому, прежде чѣмъ
приступимъ къ исторіи монастыря, скажемъ нѣ-
сколько словъ о явленіи иконы.

Въ смутныя времена нападений Татаръ на Рос-
сію, Курскъ и его область, разоренныя ими, при-
шли въ совершенное заустѣніе, и Куряне, на раз-
валинахъ своихъ городовъ и селъ, подъ тяжестію
бѣдствій, искали облегченія въ молитвѣ. Всевыш-
ній оказалъ имъ милосердіе свое и ниспослалъ
имъ утѣшеніе въ иконѣ Знаменія Божіей Матери,
явившейся въ дебри, сопредѣльной Курску.

Явленіе послѣдовало въ 1295 г., при княженіи
въ Рыльскѣ удѣльнаго Князя Василя Шемяки,
такимъ образомъ: (*)

Въ лѣсной пустынѣ, въ 27 верстахъ отъ Кур-
ска, гдѣ нынѣ Коренской монастырь, близъ рѣки

(*) Рукопис. ист. о чудотворномъ образѣ.

Тускори, неизвѣстный по имени Рыльскій житель, мужъ, по народному преданію, благочестивой жизни, занимаясь ловлею звѣрей, 8 Сентября того года, обрѣлъ икону Знаменія Богородицы, при корнѣ одного дерева, лежащую изображеніемъ къ землѣ; едва поднялъ онъ ее, какъ вдругъ из томъ мѣстѣ, гдѣ она лежала, излился источникъ чистой воды. Объявивъ о чудномъ явленіи тсарищамъ своимъ, онъ вмѣстѣ съ ними устроилъ часовню и въ ней поставилъ новоявленную икону. Быстро распространилась молва о обрѣтеніи образа и чудѣ, сопровождавшемъ это событіе Народъ, тѣснымъ бѣдствіями, во множествѣ сталъ всюду, на поклоненіе образу. Рыльскій Князь Шемяка, узнавъ объ этомъ, приказалъ перенести Святой образъ изъ пустынной часовни въ Рыльскъ. Образъ былъ перенесенъ при многочисленномъ собраніи народа и остановленъ вблизи города въ томъ предположеніи, что Князь встрѣтитъ оный лично; но Шемяка, мало сочувствовавшій народу въ благоговѣніи къ дару Божию, отъ встрѣчи отказался и, быть можетъ, за эту холодность къ святыни, тогда-же былъ пораженъ слѣпотю. Раскаившись въ своемъ поступкѣ, Шемяка поспѣшилъ къ чудотворной иконѣ, принесъ передъ нею тор-

жественную молитву Богоматери и получилъ прозрѣніе. Въ знакъ своей благодарности за исцѣленіе, Князь соорудилъ въ Рыльскѣ храмъ во имя Рождества Богородицы и въ немъ поставилъ чудотворную икону, но она чудеснымъ образомъ перенеслась изъ того храма обратно на мѣсто своего явленія, въ пустынь. Вѣсть о новомъ чудѣ еще болѣе возбудила благоговѣніе въ народѣ къ Святому образу Богоматери. Дикая дебрь вскорѣ сдѣлалась завѣтнымъ мѣстомъ стеченія поклонниковъ. Рыльскій священникъ Боголюбъ, посѣщавшій пустыню каждое лѣто, преимущественно въ день Рождества Богородицы, совершалъ для богомольцевъ, къ утѣшенію ихъ и собственному, въ общей скорби отечества, молебное пѣніе къ Заступницѣ скорбящихъ. Но этотъ почтенный старецъ недолго пользовался безопаснымъ посѣщеніемъ пустыни. Въ одно время, когда онъ, по обычаю своему, пришелъ помолиться чудотворному образу, крымскіе Татары напали на пустынь, часовню сожгли, икону разсѣкли на двѣ части, и бросили ихъ въ разныя мѣста, а Боголюба взяли въ плѣнъ.

Выкупленный въ послѣдствіи времени изъ плѣна на Московскимъ посольствомъ, бывшимъ у Хана

по дѣламъ княжескимъ, Боголюбъ, возвратился въ Россію, и скорбя сердцемъ о разсѣченіи чудотворнаго образа, спѣшилъ въ пустыню, на то мѣсто, гдѣ во время плѣненія ея былъ станъ Татарскій. Достигши наконецъ цѣля своего стремленія, онъ, къ удивленію своему и душевной радости, нашелъ обѣ половины образа въ цѣлости, и едва сложилъ ихъ вмѣстѣ, онъ тотчасъ, чудеснымъ образомъ, соединились такъ, что не осталось признака раздвоенія; при чемъ изъ мѣста ихъ раздвоенія выступила роса. Въ восторгѣ Боголюбъ пошелъ съ иконою на мѣсто ея явленія, къ корню дерева и источнику, устроилъ здѣсь малую хижину, поставилъ въ ней Святой образъ и самъ возвратился въ Рыльскъ.

Рыльскіе граждане, услышавъ отъ Боголюбъ о всемъ случившемся съ нимъ и о новыхъ чудесахъ отъ иконы Знаменія Богоматери, возобновили въ Рыльскѣ построенную Княземъ Глемякою церковь и торжественно перенесли въ нее изъ пустыни чудотворную икону; но, къ общему изумленію ихъ, иконы на другой день не оказалось въ церкви. Они искали ее по всему городу и, не получивъ успѣха въ своихъ поискахъ, отправили въ пустынь нарочныхъ, которые нашли образъ на мѣстѣ

его явленія. Это заставило Рыльчанъ устроить здѣсь новую для него часовню, съ опредѣленіемъ къ ней священника для совершенія молебствій. Но, за всѣмъ тѣмъ, и послѣ того Рыльскіе жители двукратно переносили Святую икону въ Рыльскъ, и въ оба раза она чудесно возвращалась на свое мѣсто въ пустынь. Съ того времени чудотворный образъ болѣе 300 лѣтъ находился неподвижно на мѣстѣ своего явленія, привлекая къ себѣ многочисленныхъ поклонниковъ, не только изъ окрестныхъ городовъ и селъ, но и изъ отдаленныхъ областей Россіи.

Наконецъ слава чудесъ иконы достигла слуха Царя Феодора Иоанновича; почему онъ въ 1597 г. повелѣлъ принести ее къ себѣ въ Москву, украсилъ ее жемчугомъ и драгоценными камнями, а Царица Ирина Феодоровна приложила къ ней богатую пелену, шитую золотомъ. За симъ икона возвращена была въ пустынь, гдѣ тогда же, указомъ Царя, велѣно построить на мѣстѣ часовни монастырь во имя Рождества Богородицы; икона же, до окончанія его пестройки, въ предохраненіе отъ нашествія непріятелей, перенесена въ городъ Курскъ и поставлена въ соборной Воскресенской церкви.

Въ 1604 году, въ бѣдственное время междуцарствія въ Россіи, Димитрій Самозванецъ, находившійся въ г. Путивлѣ, взялъ чрезъ своихъ посланныхъ чудотворную икону изъ Курска въ Путивль, оттуда перенесъ ее въ Москву, гдѣ она оставалась во дворцѣ Русскихъ Царей до 1615 года.

Въ то самое время, когда чудотворная икона Знаменія Божіей Матери находилась въ Москвѣ, въ Курскѣ случились событія, подавшія поводъ къ перенесенію иконы изъ Москвы въ Курскъ и основанію въ честь ея, на описанномъ нами мѣстѣ, монастыря.

Въ 1612 г., когда Россія была жестоко терзаема внѣшними врагами и внутренними безпорядками, когда Поляки и Казаки простирали свои разорительные набѣги до самаго Курска, истребляя города и села, Польскій гетманъ Жолкевскій напалъ съ многочисленнымъ войскомъ на Курскъ. Жители его, подъ предводительствомъ воеводы Стольника Татищева, готовясь къ отпору непріателя, прибѣгли съ теплою молитвою къ Богу, и дали обѣтъ соорудить, когда освободятся отъ угрожающаго имъ бѣдствія, внутри города монастырь

во имя Богоматери, и въ немъ поставить чудотворный образъ Знаменія, если онъ будетъ возвращенъ изъ Москвы въ Курскъ. Жолкевскій 4 недѣли держалъ городъ въ осадѣ и, не успѣвъ покорить его, отступилъ съ большимъ урономъ. Граждане Курскіе, исполняя свой обѣтъ, тогда же приступили къ построенію предполагаемаго монастыря.

При единодушномъ усердіи гражданъ, обитель эта скоро возрастала. Въ непродолжительное время въ ней построены: двѣ деревянныя церкви, одна во имя Рождества Богородицы, а другая въ честь преподобнаго Михаила Малюка, съ придѣломъ Зосимы и Савватія—Соловецкихъ Чудотворцевъ, келлія для настоятеля и 14 келлій для братьевъ. Число посвятившихъ себя на служеніе Богу въ новоучрежденной обители возрасло до 40 человекъ.

Вслѣдъ за этимъ Курскіе граждане вошли съ челобитною къ Царю Михаилу Ѳеодоровичу о возвращеніи имъ чудотворной иконы Знаменія Божіей Матери, бывшей еще, какъ сказано выше, въ Москвѣ. Вслѣдствіе прошенія ихъ, въ 1615 г. чудотворный образъ возвращенъ въ Курскъ, и поставленъ въ соборной церкви; а въ 1618 г., по прошенію тѣхъ же гражданъ и по повелѣнію Царя Михаила Ѳеодоровича, перенесенъ изъ собора въ

монастырь и поставленъ въ церкви Рождества Богородицы, при первомъ строителѣ Тихонѣ.

Съ того времени, Рождественскій монастырь сдѣлался мѣстомъ особеннаго уваженія народа, главою прочихъ Курскихъ монастырей и наименованъ большимъ монастыремъ. По благоговѣйному вниманію къ нему иноковъ другихъ монастырей, Курскіе монастыри—Троицкій (*) и Богедомскій (**) были приписаны къ Рождественскому монастырю, добровольно, самими строителями сихъ монастырей, со всѣми угодьями и крестьянами, первый—строителемъ его Іоной Телкою въ 1616 г., а второй—Корнилиемъ Брагинымъ въ 1619 г. Въ то же время подчинены Рождественскому монастырю пустыни: Коренная и Ильпиновская, со всѣми ихъ угодьями и землями. Онъ не былъ оставленъ безъ вниманія и отъ Верховной власти. Льготною грамотою Царя Михаила Феодоровича, писанною въ Москвѣ 1619 г. 22 Іюня, на имя Курскаго воеводы Жеребцова, по прошенію Игумена Іосифа, Курское духовенство уволено отъ всякихъ государственныхъ повинно-

(*) Нынешняя приходская Троицкая церковь.

(**) Нынешняя приходская Николаевская церковь.

стей. Въ 1629 г., по прошенію строителя Варлаама, Курскому монастырю пожалована отъ Царя Михаила Феодоровича тарханная грамота, въ укрѣпленіе вотчинъ сему монастырю. Грамота эта, въ коей излагаются разныя права и преимущества Монастыря, заключалась подлинными словами такъ: «Кто чрезъ сію нашу Государеву жалованную тарханную грамоту строителя съ братією «и ихъ монастырскихъ слугъ и крестьянъ и рыбныхъ ловцевъ и мельниковъ чѣмъ изобидеть,— «и тому отъ насъ, Великаго Государя и Царя и «Великаго Князя Михаила Феодоровича всея Рос- «сіи, . быти въ опалѣ.»

Юный монастырь началъ благоденствовать; но Промыслу угодно было послать ему испытаніе, оставившее на время его внутреннее и внѣшнее развитіе. Въ 1631 г. монастырь этотъ, имѣвшій всѣ постройки деревянные, былъ зажженъ молнією и почти весь сгорѣлъ, и хотя въ слѣдующемъ 1632 г. поправился, но въ 1634 г., нашествіемъ Поляковъ, снова разоренъ; приписанныя къ нему слободы Троицкаго и Божедомскаго монастырей сожжены и многіе изъ жителей этихъ слободъ съ женами и дѣтьми взяты въ плѣнъ. Всѣ эти бѣдствія случились при строителѣ Варлаамѣ.

Послѣ такихъ скорбныхъ опытовъ, этотъ монастырь, казалось, терялъ надежду на дальнѣйшее существованіе, однако-жъ положеніе его снова начало приходить въ порядокъ и устройство, хотя не съ прежнею скоростію, но съ большею прочностію и выгодами для безопасности отъ разрушенія на будущее время.

Въ 1649 г., при строителѣ Варлаамѣ II, по указу Царя Алексѣя Михайловича, воеводою Лодыженскимъ заложена, на счетъ царской казны, а въ послѣдствіи, при денежныхъ пособіяхъ отъ Курскихъ гражданъ, совершенно отстроена каменнымъ зданіемъ соборная церковь во имя Знаменія Курской Богоматери, и съ того времени, этотъ монастырь принялъ наименованіе Знаменскаго, вмѣсто прежняго Рождественскаго.

За тѣмъ, попеченіемъ настоятелей монастыря, на добротныя припошенія, преимущественно же на сумму, пожертвованную княземъ Григоріемъ Григорьевичемъ Ромодановскимъ, и отъ войска бывшаго подъ его предводительствомъ, для защиты Бѣлгородскихъ границъ (*), устроены постепенно

(*) 1661 г., по пршевію воеводы князя Ромодановскаго, управлявшаго Бѣлгородскою областію, чудотворный образъ

каменнымъ зданіемъ: Богоявленская церковь (при настоятельскихъ келліяхъ), Петропавловская церковь (на святыхъ воротахъ), Братскія келліи, хозяйственныя строенія и стѣна вокругъ монастыря съ башнями.

Въ 1688 г. Государя Цари и Великіе Князья Іоаннъ Алексѣевичъ и Петръ Алексѣевичъ, по чувству благоговѣйнаго уваженія къ Знаменской обители (**), принесли ей въ даръ колоколъ вѣсомъ въ 50 пудъ и 4 фунта.

При архимандритѣ Гедеонѣ Антонскомъ 1752 г. Знаменская церковь внутри и снаружи обдѣлана штукатуркою, бывшая на ней одна глава разобрана и вмѣсто ея сдѣлано пять главъ. Во всѣхъ трехъ церквахъ устроены новые иконостасы. Управленіе Гедеона достопамятно тѣмъ, что при немъ въ 1764 г. пустынь Коренная исключена изъ вѣде-

Знаменія носимъ былъ въ Бѣлгородъ Игуменомъ Мойсеемъ. Образъ этотъ, по приказанію князя, былъ изображенъ на полновыхъ знаменахъ, съ слѣдующею надписью: «Все упованіе наше на тебе возлагаемъ, Мати Божія: ты насъ благоволи отъ всѣхъ нашихъ враговъ, своихъ непобѣдимымъ, дивнымъ веводствомъ. «хранити присно въ своемъ кровѣ.»

(**) Чувство это отразилось въ Царскихъ грамотахъ 1684, 1687 и 1689 г., коими повелѣно войскамъ списки чудотворной иконы носить съ собою въ походы.

нія Знаменскаго монастыря, а Ильинская совершенно упразднена.

При архимандритѣ Викторѣ Лодыженскомъ, между 1771 и 1775 г., престолъ въ Знаменской церкви обложенъ позолоченною мѣдью и по четыремъ сторонамъ онаго сдѣланы изображенія страстей Христовыхъ, серебряныя съ позолотою; всѣ главы на сей церкви и подъ ними куполы вызолочены; иконостасы во всѣхъ трехъ церквахъ украшены новою живописью и позолотою.

При такомъ устройствѣ Знаменская обитель оставалась до 1815 г. Съ этого же времени она подверглась совершенному измѣненію во всѣхъ зданіяхъ своихъ, по причинѣ обветшалости оныхъ и оказавшейся непрочности фундаментовъ, отъ чего въ стѣнахъ всѣхъ зданій сдѣлались значительныя трещины, возбуждавшія справедливое опасеніе. Въ слѣдствіе этаго въ 1815 г. Знаменская церковь была разобрана и вмѣсто ея построенъ нынѣшній, величественный по своей архитектурѣ, огромности и изящной отдѣлкѣ, каменный храмъ. Онъ заложенъ въ 1816 г., а въ 1826 г. совершенно оконченъ и освященъ.

Храмъ этотъ италіанской архитектуры, теплый, съ 5 престолами, изъ коихъ главный—во имя Знаменія Божіей Матери. Внутреннія стѣны отдѣланы алебастромъ подъ бѣлый мраморъ и украшены полуколоннами. Въ алтарѣ 6 каменныхъ огромныхъ колоннъ, окружающихъ престолъ. Иконостасъ и царскія врата отлиты изъ чугуна подъ листовою позолотою, а сіяніе надъ царскими вратами изъ бронзы, вызолоченной чрезъ огонь. Девять иконъ замѣчательной академической живописи. Арки, на коихъ возвышается осмерикъ съ своимъ поразительнымъ куполомъ, росписаны алфресковою работою. Кивотъ для чудотворнаго образа Знаменія Божіей Матери, ниже лѣваго клироса, деревянный, весь вызолоченный, съ четырьмя колоннами, капителями и сіяніемъ надъ аркою кивота. Углубленіе, гдѣ помѣщается образъ, обдѣлано серебромъ. Наружныя стѣны храма отдѣланы штукатуркой. Фронтоны церкви, съ сѣверной и южной стороны имѣютъ по 6 колоннъ Ионическаго ордена. На церкви куполъ, башни и двухъбашенная колокольня покрыты бѣлымъ желѣзомъ. На всѣхъ ихъ кресты и главы вызолочены червоннымъ золотомъ.

Зданія Монастырска:

А. Внутри Монастыря:

1. Соборная церковь Знаменія Божіей Матери.
2. Каменный двухэтажный корпусъ. Верхній этажъ его служитъ помѣщеніемъ Архіепископа, а нижній занимается намѣстникомъ монастыря, монастырскимъ правленіемъ и канцелярією Пресвященнаго. Къ этому корпусу между 1850 и 1853 годами пристроена крестовая церковь всѣхъ Святителей и новыя двухэтажныя келліи.
3. Каменный двухэтажный корпусъ; въ немъ 20 келлій.
4. Каменный одноэтажный флигель; въ немъ помѣщаются: больница, братская трапеза и кухня.
5. Каменный флигель для помѣщенія пѣвчихъ.
6. Разныя хозяйственныя постройки.

Все построеніе монастыря совершенно на добротныя приношенія гражданъ и дворянства Курской губерніи; прочія нынѣ существующія зданія, возведены, частію казенными суммами, частію экономическими средствами монастыря.

Б. Зданія, дачи и усадьбы внѣ монастыря.

1. Конный дворъ надъ р. Тускорью; на немъ каретный сарай, конюшня и 2 малыхъ флигеля.

2. Знаменская дача , въ 4 верстахъ отъ Курска, на верховьи р. Кура, съ рощею, фруктовымъ садомъ и архіерейскимъ домомъ , въ верхнемъ этажѣ коего, церковь во имя Іоанна Богослова. Въ этой дачѣ земли 60 десятинъ и 2350 саж. При дачѣ, на прудѣ—мукомольная мельница.

3. За р. Тускорью, въ слободѣ Стрѣлцкой, усадебныя мѣста по набережной. На нихъ поселены нѣкоторые изъ штатныхъ служителей Знаменскаго монастыря.

4. Въ 2 верстахъ отъ г. Бѣлгорода , архіерейскій двухъэтажный деревянный домъ, съ садомъ и рощею; въ верхнемъ этажѣ церковь во имя Преображенія Господня. При домѣ два флигеля:

Знаменскій монастырь со времени учрежденія, подобно прочимъ монастырямъ русскимъ, не имѣлъ никакой степени до 1764 г. Онъ именовался *большимъ*, по преимущественному собранію въ немъ иноковъ и стеченію народа на поклоненіе чудотворной иконѣ. Количество монашествующихъ въ немъ зависѣло отъ усмотрѣнія настоятелей, а содер-

жался онъ доходами съ приписанныхъ къ нему по царскимъ указамъ вотчинъ (*).

Настоятельство монастыря, со времени основанія его по 1674 г., первоначально было строительское и игуменское, а съ того года настоятелями его были архимандриты.

Въ 1764 г., по указу Государыни Императрицы Екатерины II, церковныя имѣнія отъ духовенства отобраны и поступили въ казенное вѣдѣніе; епархія съ монастырями и соборами раздѣлены на 3 класса, и согласно этому раздѣленію, архіерейскимъ домамъ и иноческимъ обителямъ, вмѣсто отобранныхъ имѣній, опредѣлено, Высочайше утвержденными штатами, денежное содержаніе. По этому распредѣленію, хотя Бѣлгородская епархія отнесена къ 3 классу, но Знаменскій ея монастырь, бывъ утвержденъ штатнымъ, поставленъ во 2-мъ классѣ. Въ немъ положено быть: архимандриту, казначею, 6 іеромонахамъ, 2 пономарямъ, просвирнику, ключнику (онъ же и хлѣ-

(*) Въ его вѣдѣніи и управленіи были (какъ видно изъ окладныхъ книгъ 1703 г., lying в архивѣ монастыря), селенія: Смородиновое, Поньры и Долгое, деревни: Служня, Тазова, Жерновецъ, Ясенокъ, Старая Слободка, Виногробль и хуторъ Гремячій, — въ которыхъ состояло крестьянъ 4836 душъ.

бодарь), чашнику, писцу и 16 служителямъ. На жалованье всѣмъ этимъ лицамъ, на ремонтъ монастыря, на платежъ подушныхъ денегъ за служителей, на конюшенные припасы и прочія потребности, опредѣлено 1311 р. 90 к. ассигнаціями, съ предоставленіемъ монастырю права, въ дополненіе этой суммы, употреблять на его содержаніе денежные доходы отъ продажи свѣчъ выручаемые; а въ 1797 г. окладъ сей увеличенъ прибавкою изъ казны 1030 руб. ассигнаціями.

Съ такимъ окладомъ и въ указанной степени, Знаменскій монастырь существовалъ до 1833 года. Въ этомъ году онъ получилъ новое назначеніе. Высочайшимъ указомъ блаженной памяти Государя Императора Николая Павловича, объявленнымъ Святѣйшему Правительствующему Синоду 28 Сентября 1832 года, велѣно: Епископа Курскаго, имѣвшаго, по примѣру предшественниковъ его, пребываніе въ уѣздномъ городѣ Бѣлгородѣ, перемѣстить на постоянное жительство въ губернский городъ Курскъ. Опредѣленіемъ Святѣйшаго Синода, Высочайше утвержденнымъ 31 Мая 1833 года, кафедра Курскихъ епископовъ, существовавшая въ Бѣлгородѣ съ 1667 года, перенесена въ

Курскъ и помѣщена въ Знаменскомъ монастырѣ, чрезъ что сей послѣдній обращенъ въ третеклассный архіерейскій домъ, а 2-й классъ этаго монастыря перенесенъ на ново-учрежденный въ Бѣлгородѣ, изъ тамошняго архіерейскаго дома и бывшаго при немъ каедральнаго Троицкаго собора, Святотроицкій монастырь.

Такимъ образомъ Знаменскій монастырь, носившій болѣе двухъ столѣтій, званіе самостоятельнаго монастыря, первоначально большаго, а потомъ вторекласснаго, сдѣлался наконецъ третекласснымъ архіерейскимъ домою, — но таковое положеніе его не было продолжительно.

Въ 1854 г., по ходатайству Преосвященнѣйшаго Иліодора, опредѣленіемъ Святѣйшаго Правительствующаго Синода, Высочайше утвержденнымъ въ 13 день Ноября, онъ снова поставленъ въ званіе монастыря и возведенъ на степень 1-го класса, съ тѣмъ при томъ преимуществомъ, что, по случаю пребыванія въ немъ каедры Преосвященнаго, онъ подчиненъ непосредственному его управленію. Для ближайшаго надзора за церковнымъ домою, опредѣленъ въ штатъ его намѣстникъ. Число монашествующихъ увеличилось по

положенію первокласныхъ монастырей. На этомъ основаніи въ Знаменскомъ монастырѣ, въ настоящее время, монашествующихъ: Намѣстникъ (онъ же экономъ) 1, іеромонаховъ 7 (изъ нихъ 1 казначей, 1 духовникъ и 1 ризничій), іеродиаконовъ 5, монаховъ 7, послушниковъ 12 (изъ нихъ 2 пономаря, 2 архіерейскихъ келейника), штатно-служащихъ 44 человекъ.

Настоятели Курскаго Знаменскаго монастыря отъ его основанія до помѣщенія въ немъ Архіерейской катедры въ 1833 г.

- 1616. Тихонъ (строитель).
- 1619. Іосифъ (игумень).
- 1621. Тихонъ II (строитель).
- 1621. Аркадій (игумень).
- 1629. Варлаамъ (строитель).
- 1638. Сергій (строитель).
- 1642. Варлаамъ II (строитель).
- 1652. Мойсей (игумень).
- 1668. Никодимъ (игумень).
- 1674. Θεодосій (архимандритъ).
- 1676. Никодимъ архим.
- 1683. Александръ архим.
- 1685. Сампсонъ архим.

1697. Нифонтъ архим.
1703. Пименъ архим.
1707. Игнатій архим.
1711. Александръ II архим.
1714. Михаилъ Нифонтовъ архим. (*)
1733. Митрофанъ Шеянковъ архим.
1748. Иоасафъ Радзинскій архим.
1752. Гедeonъ Антонскій архим.
1770. Ювъ Базылевичъ архим.
1771. Викторъ Лодыженскій архим.
1775. Лаврентій Кордетъ архим.
1786. Амвросій Гяновскій архим.
1800. Лаврентій Далматовъ архим.
1803. Аполлонъ Терешкевичъ архим.
1813. Іакинфъ Логановскій архим.
1818. Палладій Бѣлевцевъ архим.
1829. Иоасафъ Юнаковъ архим. (**)

Съ 1833 г. Курскій Знаменскій монастырь находится подъ управленіемъ Преосвященнаго Иліодора Архіепископа Курскаго и Бѣлоградскаго.

(*) При немъ въ 1730 г., по указу Анны Іоанновны, учрежденъ крестный ходъ, съ переносомъ чудотворной иконы въ Коренную пустынь.

(**) Переведенъ въ Бѣлоградскій Свято-Троицкій монастырь, по случаю водворенія въ Знаменскомъ монастырь архіерейской кзедры.

Нѣсколько словъ о переносѣ чудотворной иконы.

Чудотворная икона Знаменія Божіей Матери раздѣляетъ свое пребываніе между Коренною пустыню, какъ мѣстомъ своего явленія, и Курскомъ, гдѣ въ честь ея воздвигнуть великолѣпный храмъ.

Обычай переноса иконы ведется съ 1726 г. Образъ этотъ, въ воспоминаніе явленія его въ Коренной пустыни, ежегодно, въ Пятокъ 9 седмицы по Пасхѣ, препровождается былъ съ торжественнымъ крестнымъ ходомъ изъ Курска на мѣсто явленія, въ пустынь, и тамъ, для удовлетворенія усердію богомольцевъ, оставался на двѣ недѣли, по истеченіи коихъ, съ подобнымъ же шествіемъ возвращали его въ Курскій монастырь.

Въ послѣдствіе именнаго Высочайшаго указа, состоявшагося 1806 г., чудотворная икона имѣетъ пребываніе въ Коренной пустыни отъ Пятка 9-й седмицы послѣ праздника Св. Пасхи, до 12 Сентября, что исполняется до сихъ поръ неизмѣнно.

ИСТОРИЧЕСКІЙ ОЧЕРКЪ МОЛЧАНСКОЙ СОФРОНІЕВОЙ ПУСТЫНИ.

Молчанская Рождество-Богородицкая мужская общежительная пустынь находится Курской губерніи въ Путивльскомъ уѣздѣ, на одной изъ горъ, прилегающихъ къ большому болоту, называемому Молче, въ 20 верстахъ отъ г. Путивля и въ 180 верстахъ отъ Курска. Гора эта, болѣе прочихъ возвышенная, на которой стоитъ монастырь съ принадлежащими ему строеніями, называлась по древнему преданію Чудною. Мѣсто это покрыто было дремучими и непроходимыми лѣсами, отъ которыхъ и до настоящаго времени еще сохранился значительный черный лѣсъ, окружающій всю пустынь отъ береговъ болота.

О первоначальномъ основаніи Софроніевой пустыни нѣтъ письменныхъ свѣдѣній. Частые пожары, опустошавшіе въ разныя времена Путивль и его окрестности, были причиною истребленія мно-

гихъ важныхъ документовъ и всего архива, хранившагося въ описываемой нами пустыни (*); однакожь, руководствуясь преданіями и основываясь на уцѣлѣвшихъ запискахъ и лѣтописяхъ, можно заключить, что пустынь сія существуетъ уже около 560 лѣтъ, именно съ конца XIII вѣка, и получила начало вскорѣ послѣ нашествія Татаръ и разоренія ими бывшей первой столицы Россіи—Кіева. Лѣтописцы Кіевскіе повѣствуютъ, что страхъ, причиненный нашествіемъ Татаръ и ужасы опустошеній были такъ велики, что не только Кіевскіе жители бѣжали въ отдаленныя страны, но и монашествующіе Кіево-Печерской Лавры разсѣялись по дебрямъ и лѣсамъ, укрываясь въ самыя непроходимыя и необитаемыя мѣста, какъ въ окрестностяхъ Кіева, такъ и въ дальнихъ отъ онаго мѣстахъ. Согласно съ симъ говорить и преданіе, что «около 1300 года, (спустя около 60 лѣтъ по разореніи Кіева Татарами), два монаха «отшельника пришли отъ Кіевскихъ предѣловъ на «пустынное сіе мѣсто и, возлюбивъ оное по совер-

(*) Нынѣ архивныя дѣла пустыни простираются не далѣе 172 г. Самый древній документъ есть грамота Царя Феодора Ивановича 1.93 г.

«шленной его необитательности и не проходимости, «избрали оное къ пребыванію своему. Обрѣтши «же небольшую пещеру въ горѣ Чудней, и обно- «вивъ оную, начали жить въ ней пустынночески, «работая Богу и ни что же стяжавая, но пита- «ся токмо овощіемъ и подаваніемъ христіолюбцевъ. «Они принесли съ собою образъ Пресвятыя Бо- «городицы, предъ коимъ и совершали пустынный «молитвы свои и славословія во дни и нощи, и «поживши въ такихъ богоугодныхъ трудахъ не «малое время, на мѣстѣ семъ скончались и погре- «бены въ той же пещерѣ, въ коей жили (*). По «смерти же ихъ, это мѣсто оставалось, по прежне- «му, въ запусѣніи весьма долгое время. Иногда «только бортники (пчеловодцы) приходили въ «дремучіе, окружавшіе сіе дикое и необитаемое «мѣсто лѣса для добыванія меда, которые и бы- «вали на самомъ мѣстѣ жительства тѣхъ мона- «ховъ—горѣ Чудней».

Въ началѣ XV столѣтія, и именно въ 1405 г., во дни Великаго Князя Василія Дмитріевича, при

(*) При перестройкѣ въ 1834 г. соборной церкви Рождества Пресвятыя Богородицы и при рытіи новаго подъ оною фунда- мента открыта сія пещера, съ правой стороны алтаря; надъ нею выстроена ризница.

Митрополитъ всея Россіи Св. Кипріяиъ, мѣсто это прославилось явленіемъ чудотворной иконы Пресвятыи Богородицы на упомянутой горѣ Чудной. Явленіе это, по словамъ лѣтописи, послѣдовало такъ: «На осень 1405 г. Сентября 18 дня, чело-вѣкъ иѣкій бортникъ хождаше въ лѣсѣ при бо-клотѣ Молчѣ, осматривая на древѣ бортей со пче-лами для добытія меда, и едва бысть на мѣстѣ кономъ, на горѣ зовомѣй Чудней, идѣже живше «прежде помянутые два монаха скончашася, вне-запу узрѣ свѣтъ сіяющъ на древѣ, зовомомъ Япа, «и пришедъ ближае, увидѣ на ономъ древѣ, паѣже «свѣтъ сіяше, стоящу икону Пресвятыи Богоро-двцы съ Превѣчнымъ на лѣвой рупѣ держимымъ «Младенцемъ. Онъ же ужасся, падъ предъ оною «Святою иконою поклонися на землю, и се гласъ «бысть къ нему глаголяй: *да построится на семъ «мѣстѣ церковь: Пресвятѣи Богородицѣ.*» Онъ тот-часъ же сообщилъ объ этомъ духовенству и гра-жданамъ города Путивля, которые, собравшись въ значительномъ количествѣ, отправились на указан-ное бортникомъ мѣсто, обрѣли Св. икону и со слеза-ми радости совершили здѣсь-же молебствіе, во время коего явились многія чудеса, состоявшія въ

исцѣленіи болящихъ. Тогда-то граждане Путивля устроили здѣсь часовню, и сивъ съ дерева чудотворный образъ, поставили его въ ней, а въ Москву послано было объ этомъ чудесномъ явленіи донесеніе Великому Князю Василю Дмитріевичу и Митрополиту Кипріяну, при чемъ просили дозволенія построить на мѣстѣ явленія иконы церковь во имя Рождества Пресвятыя Богородицы.

Съ разрѣшенія Великаго Князя и благословеніемъ Митрополита, на мѣстѣ явленія иконы сооружена деревянная церковь во имя Рождества Пресвятыя Богородицы и устроенъ монастырь общежительный, съ назначеніемъ въ опынъ игумена и опредѣленіемъ меньшаго числа братій, подъ названіемъ Молчанскаго Печерскаго монастыря, а икона стала именоваться Молчанскою и прославилась чудесами, о чемъ свидѣтельствуютъ описныя Московскіе реестры: «Образъ Пресвятыя Богородицы Молчанскія, яже явился въ предѣлахъ града «Путивля, на Чудней горѣ, въ пустынномъ Молчанскомъ монастырѣ, отъ нея же и донынѣ бывають многая чудеса приходящимъ съ вѣрою».

При разореніи Путивля Татарами въ началѣ XV столѣтія, и этотъ пустынный монастырь подверг-

ся той же участи и мѣсто, на коемъ онъ стоялъ, долго оставалось въ запустѣніи. Гроза минула—и обитель возстановилась мало по малу, такъ что въ концѣ XVI столѣтія здѣсь уже существовалъ монастырь довольно благоустроенный. Это видно изъ Путивльскихъ писцовыхъ книгъ, въ коихъ подъ 1591 г. упоминается слѣдующее: «Въ Путивльскомъ уѣздѣ, отъ города 20 верстъ—монастырь «Молченской Рождества Пресвятыя Богородицы, да «того-жъ монастыря на посадѣ въ острогѣ теплой «храмъ Софіи Премудрости Божіей, да соборъ Пресвятыя Богородицы, а въ Монастырѣ игумень «Пафнутій съ 15 братами. Къ монастырю-жъ два «селища: Ливевское и Климовское, съ лѣсами въ «длину на 6, а въ ширину на 4 и на 3 версты, на «Ббликовомъ колодцѣ слобода, а въ ней 6 дворовъ «крестьянскихъ». На все это и на владѣніи рыбными ловлями, дана отъ Царя Феодора Іоановича грамота въ 1593 г. Марта 23.

Въ смутныя времена Самозвапцевъ (1605—1613). Путивль взятъ былъ приступомъ и всѣ окрестныя селенія были опустошены. Молчанская пустынь снова подверглась разоренію. Отъ монастыря остались однѣ стѣны. Опасаясь подобныхъ случаевъ

на будущее время, игумень Панфутій съ братією перешли въ Путивль, въ нововыстроенный тамъ большой монастырь, а вмѣстѣ перенесена была и чудотворная икона Молчанской Пресвятой Богородицы (*), въ честь которой монастырь Путивльскій принялъ наименованіе большого Молчанскаго; оставленная пустынь, со всѣми уголіями, приписана была къ этому монастырю. Вскорѣ на мѣстѣ святаго событія, въ пустыни, была поставлена небольшая деревянная церковь, тоже Рождества Пресвятыя Богородицы, съ нѣсколькими келліями. Но богослуженіе совершалось здѣсь только дважды въ годъ—на Рождество и Покровъ Пресв. Богородицы, монашествующими Путивльскаго монастыря, при большомъ стеченіи богомольцевъ.

Около 1630 г. построена здѣсь на мѣстѣ прежней деревянной, и съ тѣмъ же наименованіемъ, первая каменная церковь.

Усердіе Путивльскихъ гражданъ къ столь знаменательному пустынному мѣсту, не удовлетвори-

(*) Съ тѣхъ поръ какъ этотъ монастырь потерпѣлъ сильное разореніе отъ бывшаго въ немъ великаго пожара, подлинный чудотворный образъ остался и по сіе время неизвѣстнымъ, точная же копія съ него сохранилась дониндѣ въ Софроніевой пустыни.

лись однимъ этимъ. Они ходатайствовали у Царя Алексѣя Михайловича о возстановленіи тамъ древней обители. По чему въ 1653 г. повелѣно: «опредѣлить туда іеромонаха съ причтомъ церковнымъ «и братіи 6 человекъ, дабы служба была всеневная и чтобы изъ большаго Молчанскаго, что въ «Путивлѣ, монастыря и одежда производилась «имъ». Въ слѣдствіе этого, опредѣленъ въ пустынь нѣкто іеромонахъ Александръ, вышедшій изъ Кіевскихъ странъ съ братією.

Богоугодное житіе монаха Александра нашло многихъ ревностныхъ послѣдователей; въ ихъ числѣ былъ Стефанъ Батовринъ, изъ Путивля, знатный купеческій человекъ. Изъ любви пламенной къ Богу, оставивъ жену и дѣтей, онъ постригся въ монахи подъ именемъ Софронія. Онъ первый обратилъ вниманіе на стѣсненное положеніе обители, и жаловался патриарху Никону на дѣлаемыя пустыни притѣсненія отъ Путивльскаго монастыря. Въ слѣдствіе этого въ 1656 г. велѣно пустынь состоять на особомъ положеніи и Софроній поставленъ строителемъ. По новой его жалобѣ на новыя притѣсненія со стороны Путивльскаго монастыря, грамотою Царя Алексѣя Михай-

ловича къ Путивльскому воеводѣ князю Михаилу Ивановичу Волконскому и дьяку Ивану Мамалахову 1670 г. повелѣно: «Большому, что въ г. Путивлѣ, монастырю отнюдь сей пустыни обидѣ не чинить а быть оной независимою отъ онаго монастыря.» Его же ходатайствомъ, въ 1671 г., указано отдѣлить отъ большаго монастыря, для пустыни, подъ огороды и выгоны, земли 10 десятинъ, а въ 1682 г., по грамотѣ Царя Ѳеодора Алексѣевича, Путивльскимъ воеводою княземъ Иваномъ Никифоровичемъ Бѣлосельскимъ прибавлено къ нимъ еще 20 десятинъ.

Тогда то, неуспынымъ стараніемъ Софронія, заведены при пустыни сады, донинѣ украшающіе обитель и богатые всякаго рода плодами (*). Сверхъ того, особенными его трудами и пожертвованіями отъ своего имѣнія, выстроены разныя необходимыя при обители строенія и расчищенъ лѣсъ, бывшій до того времени непроходимымъ. Къ нему начали приходитъ и пріѣзжать разнаго званія люди,

(*) Всѣхъ садовъ въ Молчанской пустыни 10; изъ нихъ 2 въ оградѣ монастыря а 8 въ ограды. Во время цвѣта фруктовыхъ деревьевъ обитель представляетъ единственную въ своемъ родѣ картину.

которые подавали усердные приношения отъ имѣній своихъ на устройство обители, такъ что его попеченіемъ пріобрѣтены лѣса, земли, сѣнокосы и разныя угодія. Пустынь достигла высокой степени благоустройства, слѣмалась извѣстною при дворѣ Царей Россійскихъ и, въ память этого добродѣтельнаго и незабвеннаго старца, получила наименованіе Софроніевой пустыни. Софроній умеръ въ 1692 г., въ преклонныхъ лѣтахъ, послѣ труднаго и долговременнаго правленія обителью.

Достойнымъ преемникомъ его былъ строитель іеромонахъ Серапіонъ. Памятникомъ его трудовъ и попеченія служитъ каменная двухъэтажная церковь—въ низу теплая Благовѣщенская, а вверху Успенская. Онъ умеръ въ 1718 г.

Дѣятельное и благочестивое служеніе настоятелей Софроніевой пустыни обратило на эту обитель вниманіе и духовнаго начальства. Такъ въ 1758 г., по указу Московской Духовной Консисторіи, приписанъ былъ къ этой пустыни бывший въ г. Путивлѣ Борисоглѣбскій монастырь, который и состоялъ подъ управленіемъ настоятелей ея до 1762 г.

По штатамъ духовнымъ въ 1764 г. пустынь Софроніева оставлена внѣ штата, на своемъ содержаніи, второю въ числѣ четырехъ штатныхъ пустыней въ Россіи (*) и положено быть въ ней строителю и 30 монашествующимъ, наравнѣ съ первокласными монастырями, а до того находилась она подъ синодальною областію въ Московской митрополіи.

Но въ самое цвѣтущее состояніе во всѣхъ отношеніяхъ Софроніева пустынь приведена трудами и подвигами великаго старца архимандрита Θεодосія. Жизнь сего чуднаго мужа осталась донинѣ извѣстною и по дѣламъ и по преданіямъ.

Теодоръ Масловъ, родомъ изъ г. Глухова (Чернигов. губ.), наскучивъ суетностію мірской жизни, удалился сначала Орловской губерніи въ Успенскій монастырь, а оттуда перешелъ за границу въ Молдавскій Березунскій монастырь, гдѣ въ 1750 г. постриженъ въ монашество подъ именемъ Θεодосія. Въ 1755 г. митрополитъ Ясскій Гавріилъ произвелъ его въ игумены того-жъ монастыря, а въ 1772 г., по ходатайству братіи Тисманскаго монастыря въ Валахіи, Георгій

(*) Няловой, Софроніевой, Флерншевой и Саровской.

митрополитъ Букарестскій перевелъ его сюда настоятелемъ. Во время бывшей въ 1769 г. Турецкой съ Россією войны, онъ весьма много помогаль русскимъ войскамъ, и оказалъ имъ важныя услуги. Чрезъ это сдѣлался онъ извѣстнымъ главнокомандующему генералъ-фельд-маршалу свѣтлѣйшему князю Потемкину Таврическому. Но поведеніе Ѳеодосія не скрылось отъ Турецкаго правительства, и онъ подвергся ненависти и преслѣдованіямъ Порты Оттоманской. И вотъ — отрядъ янычаръ внезапно явился у воротъ монастыря, и занялъ всѣ выходы онаго. Ѳеодосій и братія находились въ то время въ церкви, но и она окружена была по распоряженію аги янычарами. Приверженность братіи къ Ѳеодосію и неусыпная его бдительность спасли его на этотъ разъ отъ явной опасности: чрезъ извѣстный одной братіи малый въ стѣнѣ выходъ, онъ немедленно выведенъ былъ ими изъ монастыря за ограду, гдѣ ожидала его верховая лошадь, на которой и ускакалъ онъ на передовые посты русской арміи.

Увѣрившись въ его побѣгъ, Турки бросились за нимъ, но Ѳеодосій былъ уже въ главной кварти-

рѣ. Свѣтлѣйшій князь Григорій Александровичъ принялъ его съ великою радостію и отправилъ въ С. Петербургъ къ Императрицѣ Екатеринѣ II. Тамъ онъ осыпанъ былъ милостями и успѣлъ приобрести довѣріе и особое благоволеніе великой Государыни. Такимъ образомъ, по его желанію, дана ему въ управленіе Молчанская Софроніева пустынь, съ особенными правами и преимуществами (*), по Высочайшему указу данному Святѣйшему Синоду 12 Января 1779 г. Въ 1787 г. онъ былъ произведенъ въ санъ архимандрита.

Тому-то великому старцу обязана Софроніева пустынь своимъ прочнымъ благоустройствомъ во

(*) Онѣ въ особенности заключаются въ слѣдующемъ: 1) чтобы по кончинѣ настоятеля выбирать въ строителя изъ своего братства по два достойныхъ кандидата и о таковыхъ представлять на разсмотрѣніе епархіальному начальнику, который при своемъ мнѣніи представлялъ бы въ Святѣйшій Синодъ. 2) Для отвращенія соблазна и разврата никого изъ эпитимцевъ и ни какого званія людей отнюдь въ пустынь сію епархіальному начальству самому собою не присылать, развѣ по особому о томъ указу Святѣйшаго Синода. 3) монашествующихъ сей пустыни, безъ собственнаго ихъ желанія и безъ согласія настоятеля и братіи, въ другіе монастыри ни по какимъ причинамъ не переводить. 4) Равнымъ образомъ и въ пустынь сію никого изъ другихъ монастырей безъ таковаго-жъ строителя и братіи согласія не опредѣлять и не переводить.

всѣхъ отношеніяхъ, Такъ, его ходатайствомъ, утверждень для пустыни Святѣйшимъ Правительствующимъ Синодомъ особый уставъ по чиноположенію Святыя Аѳонскія Горы, а Высочайшимъ указомъ, даннымъ Правительствующему Сенату 29 Сентября 1792 г., оставлена пустынь эта на прежнемъ основаніи, со всѣми приписанными ей землями и угодіями, исключая бывшихъ за нею Черкасъ съ принадлежащею имъ землею. Видя частыя напасти и обиды отъ окрестныхъ владѣльцевъ, Θεодосій имѣлъ неусыпное стараніе о обмежеваніи всѣхъ владѣній, принадлежавшихъ пустыни, и получилъ на оныя полные планы и межевыя книги. Онъ возобновилъ завѣтъ древнихъ старцевъ этой обители: *питать всѣхъ притекающихъ въ обитель богомольцевъ, а наипаче немощныхъ*, что исполняется и до настоящаго времени.

Въ знакъ благодарности къ свѣтлѣйшему князю Григорію Александровичу, Θεодосій воздвигнулъ въ 1783 г. въ Херсонской губерніи и уѣздѣ, въ 20 верстахъ отъ заштатнаго города Береслава, на берегу Днѣпра, церковь во имя Св. Священномученика Григорія, просвѣтителя Великія Арменіи, на отведенной по ходатайству того-же князя землѣ

—5000 десятинъ. Такимъ образомъ положилъ онъ основаніе пустыни названной Новогригорьевскою, которая приписана была къ Софроніевой со всѣми угодіями своими. Въ 1787 г. отмежевано было на р. Ингульцѣ еще 15000 дес. земли и построена мельница. Но по кончинѣ Ѳеодосія, Высочайшимъ указомъ, даннымъ 1803 г. 4 Декабря Святѣйшему Синоду, Новогригорьевская пустынь отдѣлена отъ Софроніевой и обращена въ епархіальный второ-класный монастырь, подъ названіемъ Григорьевскаго Бизюкова, на мѣсто упраздненнаго въ Смоленской епархіи, за ветхостію, ставропигіального Крестовоздвиженскаго Бизюкова монастыря.

По смерти Ѳеодосія, при его преемникахъ, Софроніева пустынь не переставала благоденствовать и обогащаться разнаго рода улучшеніями. Въ настоящее время почти всѣ строенія въ ней каменные, покрытыя желѣзомъ. Изъ нихъ замѣчательны:

А. Внутри монастыря:

1. *Соборная церковь Рождества Пресвятыя Богородицы*, лѣтняя, каменная пятиглавая, объ одномъ престолѣ. Она построена на г. Чудной, гдѣ

явилась чудотворная икона. Перестроена же по плану архитектора Грознова въ 1839 г., иждивеніемъ монастырскимъ, при игуменѣ Варлаамѣ. Иконостась въ ней старинной греческой живописи, поновленный при перестройкѣ храма; кіоты отличной живописи, богатая плащаница, царскія серебряныя врата въсомъ въ 3 пуд. 1 ф. и 5 зол., устроенныя въ Москвѣ по рисунку, утвержденному Преосвященнѣйшимъ Архіепископомъ Иліодоромъ.

2. Церковь каменная двухъэтажная о 4 престолахъ,—внизу теплая Благовѣщенія Пресвятыя Богородицы, вверху лѣтняя Успенія Пресвятыя Богородицы. Церковь эта выстроена въ 1716 г. при строителѣ Серапіонѣ. Въ связи съ нею колокольня готической архитектуры, каменная, о 5 ярусахъ; на ней 10 колоколовъ (въ самомъ большемъ колоколѣ 315 пуд. 38 ф.); въ верхнемъ ярусѣ часы, бьющіе четверти и минуты. Подъ колокольнею библіотека.

3. Церковь Покрова Пресвятыя Богородицы, каменная, на Святыхъ вратахъ, построена при игуменѣ Іувеналии въ 1757 г.

4. Церковь Вознесенія Господня, каменная, начата постройкою при архимандритѣ Феодосіи

въ 1801 г. а освящена въ 1808 г., при строителѣ Іоасафѣ. Къ сей церкви примыкаетъ рядомъ, съ обѣихъ сторонъ, каменный флигель о 26 келліяхъ.

5. Настоятельскій корпусъ, каменный, въ немъ 6 покоевъ и кладовая казначейская, а подъ ними погреба и ледникъ.

6. Флигель братскихъ келлій, каменный, въ два этажа.

7. Флигель каменный въ одинъ этажъ (въ саду).

8. Разныя хозяйственныя строенія, какъ то: больница, трапеза, хлѣбопекарня, кухня, ледники, подвалы и погреба.

9. Каменная ограда вокругъ обители, вышиною до 2 саж.

Б. Въ монастырской оградѣ:

1. Пещеры. Онѣ ископаны въ землѣ пустынножителями, еще до построенія монастыря укрывшимися отъ набѣговъ непріятельскихъ. Въ сихъ пещерахъ—церковь, возобновленная въ 1766 г. игуменомъ Арсеніемъ, во имя преподобныхъ отецъ Антонія и Феодосія Печерскихъ. Въ 1805 г., стараніемъ благодѣтеля пустыни, Льговскаго помѣщика Іоны Левшина, церковь эта была оправлена, сдѣлавъ вновь иконостасъ чугунный и положены

двѣ мраморныя доски на престолъ и на жертвенникъ.

2. Гостинный дворъ для прїѣзжающихъ и приходящихъ богомольцевъ (близъ Святыхъ вратъ); при немъ каменный флигель въ два этажа (22 келліи); другой въ одинъ этажъ (17 келліи).

3. Прелестное урочище Городаще съ садомъ и виноградникомъ.

4. Экономическій дворъ съ разными хозяйственными обзаведеніями.

Замѣчательные предметы въ церквахъ Софроніевой пустыни.

1. Чудотворная икона Пречистыя Божія Матери Иверскія, принесенная въ пустынь въ 1713 г. при строителѣ Серапіонѣ, по особенному Божіей Матери явленію, Сумскимъ атаманомъ Лукіаномъ Константиновымъ. Явленіе этой иконы, по примѣру находящейся во св. Аѳонской горѣ Иверской обители, воспоминается и въ сей пустыни во Вторникъ на Свѣтлой седмицѣ, съ особеннымъ торжествомъ и великолѣпіемъ. Чудотворная икона эта помѣщается въ серебряномъ кіотѣ; окладъ на ней украшенъ жемчугомъ и драгоценными камнями, а корона осыпана брилліантами. Икона по-

ставлена надъ царскими вратами, въ большомъ, кругломъ, серебряномъ, вызолоченномъ кіотѣ, съ финиціянскими вокругъ образами. При пѣніи соборныхъ акаенстовъ и вообще для прикладыванія, Св. икона торжественно опускается на шелковыхъ шнурахъ.

2. Чудотворная икона Пресв. Богородицы Одигитріи Донскія, принесенная въ обитель 1733 г., при строителѣ Сергіи, Донскимъ казакомъ города Черкаскаго Іоанномъ Коловертовымъ. Шата серебряная украшенная драгоценными камнями.

3. Намѣстная икона Пресвятыя Богородицы Молчанскія (списокъ съ явленной иконы)—въ церкви Благовѣщенія. Риза серебряная вызолоченная, украшенная жемчугомъ и цвѣтными камнями, а въ коронахъ брилліанты.

4. Намѣстная чудотворная икона Пресвятыя Богородицы Иверскія. Шата серебряная вызолоченная.

5. Часть мѣшей Св. Аѳанасія Великаго, патріарха Александрійскаго. Она вынесена изъ Крыма въ 1776 г., во время Крымскаго похода, бригадиромъ Василюмъ Капнистомъ, коего супруга Софія сдѣлала для нихъ ковчегъ сере-

бряный, весь чеканный, и отдала его въ Софроніеву пустынь. Въ этомъ ковчегѣ хранятся, кромѣ означенныхъ мощей Св. Аѳанасія, также части мощей и другихъ Святыхъ угодниковъ, а посрединѣ—частица Древа Животворящаго Креста Господня. При этихъ мощахъ совершается ежемѣсячно водоосвященіе, въ первый воскресный день cadaго наступающаго мѣсяца. Кромѣ того есть еще 80 частицъ мощей разныхъ Святыхъ съ надписями; онѣ помѣщаются на налоѣ въ одной изъ соборныхъ церквей. Съ Св. мощами, что въ ковчегѣ, хранится небольшая рукопись духовныхъ стихословій, начертанная самимъ святителемъ Димитріемъ, митрополитомъ Ростовскимъ, чудотворцемъ.

7. Плащаница, шитая по малиновому бархату золотомъ и серебромъ, отличнѣйшей работы,—построена въ 1801 г. въ Арзамаскомъ Алексіевскомъ дѣвичьемъ монастырѣ, при архимандритѣ Феодосіи.

8. Икона Божіей Матери Иверской, въ окладѣ червоннаго золота, съ надписью: «подаяніе княгини «Авдотьи Васильевой, сдѣлана сія риза въ Софроніеву пустынь въ Москвѣ 1785 г. Августа 15 дня.»

9. Блюдо серебряное съ чеканными вызолоченными краями, и съ надписью: «Великія Государины Благовѣрныя Царевны и Великія Княжны «Анны Іоанновны».

10. Четыре митры, 2 серебряныхъ жезла и палицы. Притомъ полнаго облаченія для священниковъ и діаконовъ почти на сто лицъ.

11. Синодики пустыни служатъ памятниками глубокой древности: въ нихъ записаны роды святителя Іоны, митрополита Московскаго и всея Россіи чудотворца и современныхъ ему духовныхъ и свѣтскихъ особъ около половины столѣтія.

Владѣнія Софроніевои пустыни.

Въ настоящее время всего владѣнія Софроніевои пустыни, по плавамъ и межевымъ книгамъ, считается: Курской губерніи въ уѣздахъ Путивльскомъ и Рыльскомъ и Харьковской губерніи въ Сумскомъ уѣздѣ, вообще земли удобной, неудобной и подъ лѣсами — 2686 дес. 901 саж. Пахатныя земли при хуторахъ: Псельскомъ, Сетневскомъ, Коровяковскомъ, Ольшанскомъ, при деревнѣ Кольцовщинѣ и селѣ Воцнинѣ, отдаются на оброкъ по условіямъ.

Императоръ Петръ II, въ 1729 г. Высочайше пожаловалъ во владѣніе пустыни, для исправленія церковныхъ нуждъ и на пропитаніе братіи, мельницы на р. Сеймѣ и протокѣ Теребужѣ, подъ селомъ Теткинскимъ, Рыльского уѣзда. При нихъ хуторъ монастырскій, вазываемый, по селевику, Теткинскимъ. Мельницы сіи составляютъ главѣйшій доходъ обители. Онѣ отдаются въ оброчное содержаніе Глушковской суконной фабрикѣ.

Въ г. Сумахъ — каменный двухъэтажный домъ съ лавками, подаренный пустыни губернскимъ секретаремъ Кирилловымъ.

На р. Сеймѣ, близъ деревни Буяковой, устроенъ перевозъ при монастырскомъ хуторѣ.

При с. Горкахъ (15 вер. отъ обители), находится принадлежащая пустыни мѣловая гора, съ фруктовымъ садомъ, отдаваемымъ въ оброчное содержаніе.

При самой пустыни, на возвышенныхъ холмахъ Молчанскаго болота, — кирпичный заводъ.

Въ монастырѣ и при нѣкоторыхъ хуторахъ есть пчельники и мельницы—вѣтряныхъ 3 и столько же водяныхъ.

Настоятели Софроніевоі пустыни.

Со времени основанія Молчанской обители, въ теченіе почти трехъ-сотъ лѣтъ, не осталось никакихъ свѣденій о бывшихъ въ ней настоятеляхъ; отъ конца же XVI столѣтія до нашихъ временъ, были настоятели пустыни слѣдующіе:

- 1593. Пафутій (игумень),
- 1633. Александръ (іеромонахъ).
- 1656. Софроній Батовринъ (строитель монахъ).
- 1692. Сераціонъ (строитель іеромонахъ).
- 1718. Сильвестръ Константиновичъ (строитель іеромонахъ).
- 1721. Зосима Курдюмовъ (строитель монахъ).
- 1727. Сергій Самойловъ (игумень строитель).
- 1739. Іакинѣ Чюйкевичъ (строитель іеромонахъ).
- 1743. Сергій Самойловъ (вторично). (*)
- 1750. Климентъ (строитель іеромонахъ).
- 1751. Іувеналій Мартиненковъ (игумень).
- 1760. Лазарь (игумень).
- 1763. Арсеній (игумень).
- 1776. Софроній II Хижняковъ (строитель).

(*) При немъ Императрица Елисавета Петровна посѣтила обитель въ 1744 г. и Всемилостивѣйше пожаловала ей 1000 рублей.

1779. Феодосій Масловъ (архимандритъ).
1803. Германъ Ингуль (строитель). (**)
1806. Исихій Кармановъ (строитель іеромонахъ).
1807. Іоасафъ Волошинъ (строитель).
1815. Варлаамъ Зеновичъ Кашенко (архимандритъ).
1841. Макарій Иващенко (игуменъ, а съ 1844 архимандритъ).
1846. Арсеній (іеромонахъ).
-

(**) Онъ первый былъ избранъ братією въ настоятели и утвержденъ Святѣйшимъ Синодомъ, въ силу указа, состоявшагося по Высочайшему повелѣнію отъ 23 Января 1779 г.

102

ЖИЗНЕОПИСАНІЕ
ПРЕСВЯЩЕННАГО ІОАСАФА ГОРЛЕНКА,
ЕПИСКОПА БЪЛОГРАДСКАГО.

Въ XVII-мъ вѣкѣ, въ Малороссіи, въ г. Прилукахъ, жилъ полковникъ Лазарь Горленко. Онъ и единственный сынъ его Дмитрій вѣрною службою приобрѣли царскую милость, а честною и благочестивою жизнію,—общее уваженіе сосѣдей. Какъ Лазарь, такъ и Дмитрій Горленко, имѣли по нѣскольку жалованныхъ отъ Государей имѣній, и потому послѣднику ихъ Андрею Дмитриевичу досталось довольно значительное состояніе. Онъ, также какъ и дѣдъ и отецъ его, былъ полковникомъ Прилуцкаго полка, женился на дочери Данила Павловича Апостола, бывшаго въ послѣдствіи Малороссійскимъ гетманомъ, и имѣлъ отъ этого брака сына Іоакима.

Іоакимъ родился въ 1705 г. 8 Сентября въ г. Прилукахъ, былъ въ дѣтствѣ, какъ говорятъ,

права тихаго, кроткаго, и любилъ уединеніе; на 8-мъ году возраста онъ былъ отправленъ въ Кіевъ для обученія, по обычаю тогдашняго времени, словеснымъ наукамъ; на 11-мъ году онъ уже почувствовалъ особенное влеченіе къ монашеской жизни, но положительно рѣшился оставить мірскую жизнь только 16-ти лѣтъ, и, скрывая отъ всѣхъ намѣреніе свое около двухъ лѣтъ, объявилъ о немъ родителямъ, будучи 18-ти лѣтъ отъ роду.

Хотя въ Малороссіи не почитался нисколько страннымъ переходъ изъ свѣтскаго званія въ духовное, даже въ семействахъ извѣстныхъ фамилій, но Горленки сильно уговаривали сына, чтобы онъ оставилъ свое предпріятіе. Они представляли ему двѣ причины: первая, — что никто изъ ихъ рода не былъ въ духовномъ званіи, и вторая, — что онъ, какъ единственный сынъ, долженъ быть преемникомъ чести и мѣста отца. Іоакимъ, выслушавъ все съ покорностію, не перемѣнилъ своего желанія и, отправившись въ Кіевъ для большаго усовершенствованія себя въ наукахъ, отошелъ въ Кіеву Межигорскій монастырь, гдѣ подвергалъ себя, въ теченіе цѣлаго года, искусу. Опасаясь, чтобы

родители, узнавши о мѣстѣ его пребыванія, не взяли его изъ монастыря, онъ употребилъ небольшую хитрость, поручивъ бывшему при немъ слугѣ привозить къ себѣ письма отъ родителей и, отвѣчая на нихъ, пересылалъ ихъ къ отцу, какъ будто бы изъ Кіева.

Въ 1725 г. 27 Октября Іоакимъ былъ принятъ въ рясофоры въ Пещерскомъ Храмѣ того монастыря, на 20-мъ году, и наименованъ Иларіономъ. Тогда уже слуга пріѣхалъ къ отцу и матери Горленка и объявилъ имъ, что сынъ ихъ вступилъ въ монашество, и проситъ ихъ благословенія. Родители рѣшились наконецъ не препятствовать благому дѣлу сына и, благословивъ, поручили его промыслу Божію.

Черезъ два года Иларіонъ былъ позванъ въ Кіевскій Братскій монастырь, и постриженъ тамъ 1627 г. 21 Ноября подъ именемъ Іоасафа. Черезъ годъ онъ былъ произведенъ въ іеродіаконы, и опредѣленъ учителемъ въ Кіевскую академію, при Кіевскомъ архіепископѣ Варлаамѣ Ванатовичѣ. Въ 1734 г. онъ былъ произведенъ въ іеромонахи, уже при преемникѣ Варлаама Рафанѣ Заборовскомъ, на 30-мъ году своей жизни и пере-

ведень изъ Братскаго монастыря въ кафедральный Софійскій соборъ. Бывши сперва экзаминаторомъ академіи, онъ въ томъ же 1734 г. былъ определенъ членомъ въ Духовную Консисторію, а чрезъ два года,—въ 1736 г., произведенъ въ игумены Кіевской епархіи, въ Лубенскій Преображенскій монастырь.

Здѣсь, на новомъ поприщѣ, предстояло ему много заботъ и трудовъ: каменная Соборная церковь въ монастырѣ, упавшая въ 1737 г., не была еще возобновлена, и кромѣ того въ 1736 г. монастырскія деревянныя строенія были истреблены пожаромъ; но онъ принялся за дѣло съ твердымъ упованіемъ на помощь Божію, и успѣлъ отстроить сперва каменныя монашескія келліи и другія необходимыя зданія, въ чемъ много ему содѣйствовали квартировавшій тогда въ городѣ Лубнахъ фельдцейхмейстеръ принцъ Гессенъ-Гомбургскій, а потомъ началъ заботиться о сооруженіи упавшей соборной церкви. Но гдѣ найти было для того средства? Богатыхъ вкладовъ въ монастырѣ не было; ожидать отъ кого нибудь значительныхъ приношеній, тоже было трудно; Іоасафъ рѣшился ѣхать самъ въ Москву и Петер-

бургъ, для испрошенія вспомошествованія и добротнаго подаенія, и, несмотря на слабость своего здоровья, въ 1642 г. онъ отправился въ путь. Въ Петербургъ, при содѣйствіи значительныхъ лицъ, онъ успѣлъ исхочатайствовать себѣ позволеніе отъ Императрицы Елисаветы Петровны представить ей просительную книгу, и Государыня приказала выдать на Преображенскій монастырь 2000 рублей. Высокому прпѣру послѣдовали многія другія лица, и въ теченіе полутора года пребыванія своего въ Петербургъ и Москвѣ, игумень Іоасафъ собралъ значительную сумму для сооруженія храма, и явился съ отчетомъ въ Кіевъ къ архіепископу Рафану. Посѣщавшая въ то время Кіевъ, Императрица указала митрополиту произвести игумена Іоасафа въ архимандриты, въ каковомъ званіи и возвратился опъ въ свой Лубенской монастырь, въ 1744 г.

Едва принялся онъ за заготовленіе необходимаго матеріала къ построенію храма, какъ получилъ въ томъ же году указъ Святѣйшаго Синода, которымъ повелѣвалось ему отправиться въ Москву, и ожидать тамъ дальнѣйшихъ распоряженій. Въ Москвѣ архимандритъ Іоасафъ получилъ

другой указъ Святѣйшаго Синода, 24 Января 1745 г., которымъ повелѣвалось ему принять въ свое управленіе Свято-Троицкую Сергіеву Лавру и явиться въ Петербургъ. Принявши въ управленіе Сергіевскую Лавру, онъ отправился въ концѣ Февраля тогоже 1745 г. въ Петербургъ и былъ представленъ Императрицѣ, а чрезъ мѣсяцъ былъ отпущенъ въ Лавру, гдѣ оставаясь намѣстникомъ, не переставалъ завѣдывать и Лубенскимъ монастыремъ (*).

Въ 1748 г., когда по кончинѣ митрополита Бѣлгородской епархіи Антонія Чернявскаго, въ докладѣ Святѣйшаго Синода представлено было Государыни нѣсколько кандидатовъ, и въ числѣ ихъ архимандритъ Іоасафъ, она назначила его, почему онъ и былъ вызванъ изъ Троицкой Лавры въ Петербургъ, и рукоположенъ въ епископы 2 Юля 1748 г., въ соборной Петропавловской церкви, въ присутствіи самой Императрицы и Высочайшей фамилии, Новгородскимъ архіепископомъ Амвросіемъ Юсковичемъ съ прочими архіе-

(*) Изложеніемъ вышесказаннаго оканчиваются записки Пресвященнаго Іоасафа; далѣе онъ ихъ не продолжалъ, а потому остальное замѣтено изъ показаній лицъ, бывшихъ съ нимъ въ сношеніяхъ.

релии, на 43-йъ году жизни, а на 23-йъ году вступленія своего въ монашество.

Того же 1748 г. 6 Августа епископъ Іоасафъ прибылъ въ свою епархію, и прежде всего совершилъ литургію въ кафедральномъ соборѣ. Несмотря на изнуренное, слабое здоровье, онъ въ томъ же году обозрѣлъ часть своей епархіи, и не переставалъ дѣлать подобныя обозрѣнія ежегодно, до самой кончины, а епархія Бѣлгородская въ то время была велика, потому что заключала въ себѣ большую часть нынѣшней Харьковской. Первою заботою епископа Іоасафа было очистить церковь отъ разныхъ неустройствъ, и дать лучшее образованіе священникамъ. Для дѣтей духовнаго званія въ Бѣлгородской епархіи не было никакихъ училищъ, и только стараніемъ епископа Елифанія Тихорскаго, въ 1731 г., заведенъ въ Харьковѣ коллегіумъ. Повѣстно, что до 1748 годъ изъ него могло выйти весьма небольшое число ученыхъ священниковъ, да и тѣ занимали только мѣста протоіереевъ; по этому большая часть священниковъ, особенно въ селахъ, не имѣли не только надлежащаго образованія, но даже и должнаго понятія о важности занимаемаго ими мѣста. Могли-ли они

поучать народъ догматамъ православной вѣры, и отвращать отъ суевѣрія и лицемѣрія паству свою, когда сами, увлекаясь мелочною прибылью, льстили прихотямъ богатыхъ и зажиточныхъ, а не рѣдко, паравнѣ съ ними, подчинялись тѣмъ же суевѣрнымъ обычаямъ, которые вмѣстѣ съ преданіями переходили въ наслѣдство отъ дѣдовъ и отцовъ.

Нѣсколько предписаній, опубликованныхъ отъ епископа Іоасафа по Бѣлгородской епархіи, ясно доказываютъ, какъ онъ старался о благоустройствѣ вѣрною ему епархіи; какъ онъ требовалъ, чтобы каждый священникъ, строго соблюдая церковныя постановленія, служилъ самъ примѣромъ прихожанамъ своимъ; какъ онъ заботился объ установленіи въ церквахъ надлежащаго порядка, наказывая священниковъ и церковнослужителей. Онъ былъ строгъ, но справедливъ: малодушныхъ увѣщевалъ и вразумлялъ, а съ нерадивыхъ взыскивалъ.

И въ келейной своей жизни преосвященный Іоасафъ служилъ образцомъ: исполняя самъ строго правила богомыслія, онъ требовалъ и отъ всѣхъ окружающихъ его .знатьъ извѣстныя молитвы на

изустъ и каждую молитву училъ читать съ сердечнымъ сокрушеніемъ и благоговѣніемъ.— При звонѣ часоваго колокола, означающаго время дня и ночи, онъ любилъ произносить слѣдующую молитву: «Буди благословенъ день «и часъ, въ онъ же Господь мой Иисусъ Хри- «стосъ, мене ради родися, распятіе претерпѣ и «смертію пострадалъ! О Господи Иисусе Христе, «сыне Божій! въ часъ смерти моей прими духъ «раба Твоего въ странствіи суша, молитвами Пре- «чистыя Твоея Матери, и всѣхъ Святыхъ, яко «благословенъ еси во вѣки вѣковъ. Аминь».

Въ 1754 г., въ послѣдній годъ своей жизни, онъ, съ разрѣшенія Святѣйшаго Синода, отлучался изъ епархіи своей въ Кіевскую и въ г. Прилуки, для свиданія съ родителями. Говорятъ, 29 Мал, отслуживши литургію въ соборѣ, и прощаясь со всѣми, онъ благословилъ народъ, предсказывая тутъ же, что не увидитъ уже Бѣлгорода.

Отецъ его Андрей Дмитріевичъ жилъ въ то время въ совершенномъ уединеніи; онъ построилъ въ лѣсу домикъ, и оставивъ всѣ суеты мірскія, посвятилъ себя богоугоднымъ дѣламъ, пріѣзжая въ

городъ только по Воскреснымъ днямъ, для слуша-
нія обѣдни и для свиданія съ семействомъ.

Живши въ домѣ родителей, Иоасафъ не пере-
ставалъ обращать вниманія на дѣла, сколько ни-
будь касающіяся церкви; такъ онъ своими увѣща-
ніями заставилъ родителей достроить неокончен-
ную церковь, сооруженную ими въ деревнѣ близъ
г. Прилукъ, придѣлъ которой не былъ еще до-
строенъ, и они чистосердечно каялись въ томъ,
что въ теченіе столькихъ лѣтъ не обращали долж-
наго на это вниманія.—Въ другой разъ случилось
ему прійти въ церковь, къ слушанію литургіи,
въ то время, когда священникъ совершалъ про-
скомидію. Здѣсь онъ замѣтилъ что просфоры бы-
ли изъ черной муки и дурно испечены. Возвратясь
домой, и увидѣвъ на столѣ бѣлые хлѣбы, тща-
тельно приготовленные, онъ обратился съ упре-
ками къ матери и женѣ брата за то, что онѣ ма-
ло заботились о хлѣбѣ церковномъ.

Пробывши нѣкоторое время у родителей, онъ
простился съ ними навѣки и выѣхалъ изъ дому
въ началѣ Сентября, чрезъ г. Лубны, въ бывшій
Лубенскій монастырь, прожилъ въ немъ нѣсколь-
ко дней, отслужилъ литургію и выѣхалъ оттуда

въ свою епархію, но прибывъ въ село Грайворонъ (Хотмыжскаго уѣзда), принадлежавшее Бѣлгородскому архіерейскому дому, сильно занемогъ. Здѣсь навѣстили его мать, братъ и сестра, бывшая въ замужествѣ за полковникомъ Иваномъ Григорьевичемъ Квиткою.

Перенося тяжкую болѣзнь около двухъ мѣсяцевъ съ неизвѣрнымъ христіанскимъ терпѣніемъ, Святитель Іоасафъ приготовилъ себя къ переходу въ вѣчную жизнь елеосвященіемъ, исповѣдью и Святымъ Причастіемъ, и 10 Декабря 1754 г., въ 5 часу по полудни, скончался, имѣя отъ роду 49 лѣтъ, 3 мѣсяца и 2 дня, и бывши епископомъ 6 лѣтъ, 6 мѣсяцевъ и 8 дней. Тѣло его изъ села Грайворона перевезено въ Бѣлгородъ. За городомъ, на горѣ, духовенство и множество жителей встрѣтили гробъ его, и тутъ-то узнали многіе о тайныхъ его благодѣяніяхъ; нищіе и сироты, проливая слезы, рассказывали о его щедрыхъ милостыняхъ. По смерти его найдено въ домѣ до 80 коп., и это было въ то время, когда архіерейскому дому принадлежали богатая и большія вотчины. Черезъ одного вѣрнаго служителя Святитель Іоасафъ употреблялъ всѣ доходы

свои на содержаніе заключенныхъ, доставляя имъ зимнюю и лѣтнюю одежду, и на пропитаніе бѣдныхъ.



О ВЛАДѢНІЯХЪ ГЕТМАНА ШАЗЕПЫ И ПЕРЕХОДЪ ИХЪ ВЪ РОДЪ КНЯЗЕЙ БАРЯТИНСКИХЪ.

Верстахъ въ 70 отъ Курска, по дорогѣ на Черниговъ и Кіевъ, не доѣзжая еще до Льгова, начинается рядъ селеній и деревень, на правой сторонѣ по теченію р. Сейма. Между многими селеніями и деревнями, разбросанными по обѣимъ сторонамъ отъ большой дороги, вамъ назовутъ подъ Льговомъ селенія Нижнія и Верхнія Деревеньки, а за ними Угоны, Городенку, Речяще, Кочетню, Амонь, Шептухину и еще нѣсколько селъ и деревень, принадлежащихъ графу Толстому. На пути отъ Льгова до Рыльска и далѣе до Путивля, вамъ укажутъ на селенія Густомой и Ивановское; вы услышите и о другихъ, лежащихъ въ сторонѣ: Верхней и Нижней Груши, Степановкѣ, Мазеповкѣ, Снагости, Гапоновѣ, Любимовкѣ, Обуховкѣ и проч.; словомъ, вы познакомитесь болѣе чѣмъ съ 20 селами и деревнями, принадлежащими Князю

Барятинскому—и, можетъ быть, задумаетесь, какъ надъ самими ихъ названіями, такъ и надъ тѣмъ, кто и когда положилъ имъ основаніе. Постараемся, сколько можно, по даннымъ историческимъ, добраться до начала заселенія этой мѣстности.

Все замѣченное нами пространство отъ Льгова до Рыльска и даже за Путивль, къ границамъ Черниговской губерніи, населялось исподоволь, въ продолженіи сотенъ лѣтъ. Историческое сказаніе о Рыльскомъ князѣ Олегѣ, участвовавшемъ въ 1147 г. въ неудачномъ походѣ князей Сѣверскихъ противу Половцевъ и распря Олега Рыльского съ княземъ Курскимъ Святославомъ, послѣ нашествія Монголовъ, могутъ дать понятіе о томъ, что Рыльскъ и часть его уѣзда, населены были издавна, и не выходцами, а коренными обитателями, т. е. потомками Вятичей и Сѣверянъ. Путивль и большая часть его уѣзда, безъ всякаго сомнѣнія, принадлежатъ къ эпохѣ древняго заселенія; только Льговъ возникъ позже, и земли его уѣзда въ XIII вѣкѣ, служили мѣстомъ ссылки (*). Поселеніе же Малороссіянъ въ уѣздахъ Льговскомъ и Рыльскомъ относится къ временамъ Мазепы (**).

(*) См. Словарь Щекотова и Ист. Карамзина.

(**) Догадна эта подтверждается названіемъ одной изъ улицъ Льгова, — Катержиной.

Въ царствованіе Петра I, Малороссійскому гетману Ивану Степановичу Мазепѣ дозволено въ мѣстахъ Великой Россіи, пограничныхъ съ Малороссією, заселять вновь пустопорожнія земли. Но прежде сего еще онъ заселилъ свободными людьми, пришедшими изъ Малороссіи, множество дворовъ на мѣстахъ, гдѣ нынѣ Ивановское и Амонь.

Въ 1669 г. Мазепа просилъ утвержденія за нимъ земель, поступившихъ къ нему отъ разныхъ лицъ, и пожалованія ему, для Ивановскаго и Амони, по 500 четвертей на селеніе. Высочайшею грамотою 13 Декабря 1703 г., дано Мазепѣ 1000 четвертей и утверждены въ вотчину всѣ уступленныя ему земли. Въ эту то эпоху возникли: село Ивановское, (получившее названіе отъ имени его Иванъ), деревни: Степановка (отъ его отчества) и Мазеповка (отъ фамиліи); также Амонь, Коренево, Снагость, Гапоново, Обуховка, Стюденка, Крупецъ и другія. Значительнѣе всѣхъ, конечно,—село Ивановское. Оно было вѣроятно и при Мазепѣ главнымъ мѣстомъ управленія всѣми этими землями, пожалованными ему Петромъ. Въ этомъ селѣ, старожилы запомнятъ, было каменное двухъэтажное зданіе,

съ башнею на верху, служившее нѣкогда для помѣщенія канцеляріи, завѣдывавшей отдаленными деревнями гетмана Мазепы, а нынѣ обращенное въ кладовыя. Самое заселеніе Ивановскаго такъ стародавнее, что его помнятъ только старики по преданіямъ, а названія улицъ его ясно намекаютъ на образъ этого заселенія; напримѣръ: есть улица Комаровская, вѣроятно такъ названная отъ прозвища перваго поселенца; Ананьевская, по имени Ананія, поселившагося въ Ивановскомъ съ многочисленными семьями родныхъ и близкихъ, въ числѣ, какъ говорятъ, 40 семействъ; Таганская, названная такъ отъ переселенцевъ изъ Тагани (*).

Впрочемъ въ селѣ Ивановскомъ не было построено Мазепою ни дома для пріѣзда, ни даже сколько нибудь значительной церкви. На мѣстѣ нынѣшней, богато устроенной въ новомъ Византійскомъ стилѣ, существовала, по преданію, небольшая деревянная, сломанная уже при князьяхъ Барятинскихъ для того, чтобы въ такомъ мѣстѣ воздвигнуть храмъ, достойный памяти владѣтелей.

Послѣ измѣны Мазепы, Петръ, указомъ 1708 г., пожаловалъ все мѣстѣ гетмана, въ томъ числѣ и

(*) Слобода Орловскаго намістничества.

упомянутыя нами села и деревни около Льгова, Рыльска и Путивля, князю Александру Даниловичу Меньшикову. Въ качествѣ гетмана онъ владѣлъ всѣмъ имѣніемъ его, съ 1709 г. по 1728 г., наѣзжая только изрѣдка въ Батуринъ, а потому Ивановское и другія села и деревни могли быть имъ оставлены безъ всякаго вниманія. Это повятно: честолюбивому Меньшикову некогда было устраивать свои помѣстья, когда интриги двора не отпускали его ни на шагъ изъ столицы.

Паденіе Меньшикова служило предзнаменованіемъ къ переходу имѣній его въ другой родъ. Въ 1728 г. пожалованныя Мазепѣ земли, въ Курской губерніи, были приписаны къ комнатѣ Царицы Евдокіи Ѳеодоровны, а въ 1731 г., по кончинѣ ея, онѣ были приписаны ко дворцу, наравнѣ съ прежде поступившими въ тоже вѣдѣніе Малоросійскими владѣніями Мазепы. Въ 1732 г. Императрица Анна Іоановна, все имѣніе, принадлежавшее, въ Курской губерніи, генералиссимусу Меньшикову, пожаловала вице-адмиралу, генералъ-инспектору флота, графу Николаю Федоровичу Головину. Его дочь Наталья Николаевна была замужемъ, за Ревельскимъ губернаторомъ, гене-

рагь-аншефомъ принцемъ Петромъ Федоровичемъ Голштейнъ-Бекскимъ, и потому, по кончинѣ Головина, въ 1756 г., это имѣніе поступило во владѣніе дочери и зятя его. Отъ этого брака съ Головиной у принца была дочь Екатерина Петровна, вышедшая замужъ за генералъ-лейтенанта, князя Ивана Сергеевича Бяратинскаго, вмѣстѣ съ которою и бывшее имѣніе Мазепы, въ Курской губерніи, перешло въ родъ князей Бяратинскихъ, исторически извѣстный въ Россіи.

Родъ князей Бяратинскихъ древній. Изъ родовыхъ записей и актовъ историческихъ, можно вывести слѣдующую ихъ родословную: — Потомокъ князей Черниговскихъ, князь Юрій, прозванный Тарусскимъ, имѣлъ втораго брата Всеволода, внукомъ котораго былъ Александръ Андреевичъ князь Бяратинскій, получившій вѣроятно прозваніе отъ села Бяратина. Онъ жилъ около XV столѣтія.

Правнукъ его Петръ Ивановичъ, намѣстникъ Пронскій, извѣстенъ въ исторіи подъ 1575 годомъ, когда онъ вмѣстѣ съ княземъ Сицкимъ былъ посланъ на р. Сестру, для переговоровъ со Шведами. Въ 1577 г. онъ начальствовалъ въ

Тулѣ, а въ 1580 г., бывши воеводою въ Комлѣ (*), взятъ въ плѣнъ Литовцами. Какъ онъ освободился изъ плѣна,—неизвѣстно; но встрѣчаемъ имя его еще разъ подъ 1594 годомъ, когда онъ былъ воеводою въ Тобольскѣ. У него было четыре сына: 1) Федоръ, первый воевода въ Сибири, построившій тамъ городъ Сургутъ, и ѣздившій въ 1600 г. въ Лапландію, для установленія границъ между Россією и Данією. Какъ видно, онъ былъ искусный дипломатъ своего времени, потому что, кромѣ того, онъ былъ посланъ въ 1603 г. къ хану Крымскому, Казы-Гирею, для переговоровъ, въ качествѣ посла, а въ 1617 г. въ Штокгольмъ, для ратификаціи Столбовскаго мира. Наконецъ въ 1620 г. мы встрѣчаемъ его уже дѣльнымъ и распорядительнымъ воеводою въ Казани. 2) Яковъ, одинъ изъ воеводъ, защищавшій, вмѣстѣ съ другими вѣрными Царю, Новгородъ-Сѣверскъ отъ Лжедмитрія и отличившійся мужествомъ въ жестокой битвѣ на Пчельнѣ. Онъ же, въ 1609 г., привелъ въ Торжокъ, къ Князю Михаилу Скопину-Шуйскому 3008 дѣтей боярскихъ и земле-

(*) Комлечи — село Кіевскаго намѣстничества Лубенскаго округа.

дѣльцевъ изъ уѣздовъ Смоленскихъ, смиривъ на пути города Дорогобужъ и Вязьму. Онъ служилъ вѣрою и правдою вездѣ, подъ знаменами юнаго героя, и еще разъ отличился въ битвѣ на берегахъ Жабны. Наконецъ, въ несчастномъ Клушинскомъ сраженіи, положилъ голову за отечество въ 1610 г. 24 Іюня. Витекинъ, Шведскій историкъ, называетъ его мужемъ дѣятельнымъ и не устрашимымъ (*vir alacer strenuusque*). 3) Михаилъ, извѣстенъ какъ посолъ ко двору Персидскому въ 1618 г., гдѣ онъ и скончался. 4) Никита, былъ воеводою въ Муромѣ въ 1615 г., а въ 1645 г. былъ посланъ на Волгу, для истребленія разбойничьихъ шаекъ.

Въ потомствѣ послѣдняго продолжался родъ князей Барятинскихъ. Сынъ его Юрій Никитичъ, возведенный въ санъ боярина въ 1671 г., участвовалъ въ походахъ подъ Ригою, Смоленскомъ, на предѣлахъ Украйны и въ Кіевѣ, и умеръ въ 1683 г., передавъ сыну своему любовь къ отечеству и мужественную стойкость.—Федоръ Юрьевичъ началъ службу въ 1663 г., отличался въ походахъ противу Крымскихъ Татаръ и пожалованъ въ 1691 г. въ окольничіе.

Князь Иванъ Федоровичъ, сынъ послѣдняго, шелъ по слѣдамъ дѣда и отца. Образовавъ себя во время войны Шведской, онъ былъ адъютантомъ фельдмаршала Шереметева при осадѣ Риги и въ концѣ царствованія Петра Великаго имѣлъ чинъ бригадира. Екатерина I произвела его въ 1725 г. въ генераль-маіоры; Анна Иоанновна пожаловала его, въ 1730 г., въ генераль-лейтенанты, а въ 1736 г. онъ былъ назначенъ генераль-губернаторомъ въ Москву, гдѣ произведенъ въ генераль-аншефы и вскорѣ назначенъ начальникомъ Малороссіи, гдѣ и скончался въ 1738 г., «къ сожалѣнію народа, исполненнаго признанія къ благодѣтельному и кроткому его управленію, и въ особенности въ такое время, когда край тотъ, по продолжавшейся Турецкой войнѣ, подверженъ былъ чрезмѣрнымъ тягостямъ» (*).

Сынъ его князь Сергій Ивановичъ умеръ еще въ цвѣтущихъ лѣтахъ, въ 1746 г. капитаномъ гвардіи Измайловскаго полка, оставивъ послѣ себя двухъ сыновей: Ивана и Федора, изъ которыхъ младшему Федору выпалъ завидный жребій быть постояннымъ при блистательномъ дворѣ Императрицы Ека-

(*) Словъ Истор. Малорос. Бантышъ—Каменскаго.

терины II, принимать, въ качествѣ гофмаршала, высокихъ путешественниковъ, Иосифа II, Фридриха-Вильгельма II, Королей Густава III и IV, Короля Польскаго Станислава, Графа д'Артуа, (Короля Карла X) и другихъ особъ, прїѣзжавшихъ въ Имперію Екатерины. Въ 1796 г. онъ уже былъ оберъ-гофмаршаломъ и уволенъ отъ службы Императоромъ Павломъ Петровичемъ. Старшій его братъ Иванъ Сергѣевичъ служилъ въ гвардіи, въ царствованіе Елисаветы Петровны и Петра III. Императрица Екатерина назначила его къ Наслѣднику престола Павлу Петровичу, при которомъ онъ находился до 1773 г.; отъ него, назначенъ полномочнымъ министромъ при Французскомъ дворѣ и оставался тамъ въ продолженіе 12 лѣтъ. Здѣсь получилъ онъ чинъ генералъ-лейтенанта, и, живши въ Парижѣ, имѣлъ счастье принимать у себя въ домѣ, въ 1782 г., Наслѣдника Русскаго престола съ супругою, путешествовавшихъ по Европѣ подъ именемъ Графа и Графини Сѣверныхъ. Сопутствовавши имъ во Франціи, онъ получилъ отъ Ихъ Высочествъ портреты ихъ съ надписью: *Souvenir d'amitié*. Въ 1783 г., вмѣстѣ съ Австрійскимъ посланникомъ, подписалъ онъ въ

качествѣ медиатора, миръ въ Версали, заключенный между Королями Французскимъ, Англійскимъ и Испанскимъ, и получилъ въ подарокъ отъ трехъ королей ихъ портреты, осыпанные брилліантами. Екатерина II, послѣ покоренія Крыма, пожаловала его, за негоціацію, въ 1784 г., кавалеромъ ордена Александра Невскаго, а чрезъ годъ онъ уволенъ былъ, по собственному желанію, отъ службы и скончался въ 1811 г. Онъ то былъ женатъ на дочери Петра Августа Голштейнъ-Бекскаго, Екатеринѣ Петровнѣ, бывшей въ послѣдствіи кавалерственною дамою.

Барятинскіе мужъ и жена скончались въ одинъ годъ: княгиня 28 Ноября, а князь не пережилъ ее и мѣсяцъ, — 23 Декабря 1811 г., оставивъ единственнаго сына кв. Ивана Ивановича, послѣдникомъ богатаго имѣнія и прадѣдовской извѣстности. Князь Иванъ Ивановичъ былъ уже въ 1790 г., камеръ-юнкеромъ и волонтеромъ при Прагскомъ штурмѣ, за что украшенъ орденомъ Св. Георгія 4-й степени. Въ царствованіе Императора Павла онъ находился при дворѣ церемоніймейстеромъ и потомъ употребленъ былъ по дипломатической части, при посольствѣ въ Лондонъ, гдѣ заняв-

шись изученіемъ сельскаго хозяйства и промышленности, онъ пристрастился особенно къ первому. Въ 1811 г. получилъ онъ чинъ тайнаго совѣтника и орденъ Св. Анны 1-й степени, и оставивъ службу, посвятилъ себя сельскому хозяйству и добру ближнихъ, переселившись на житье въ свои помѣстья.



КОРЕННАЯ ЯРМАРКА.

Въ девятую Пятницу послѣ Пасхи, въ Курскомъ уѣздѣ близъ Коренной пустыни, бываетъ ярмарка, извѣстная подъ именемъ Коренной, принадлежащая къ числу замѣчательнѣйшихъ въ Россіи рынковъ для оптовой продажи и весьма важная для торговой промышленности Курской губерніи. (*)

Мѣсто подъ ярмаркою, занимая около 50 десятинъ казенной земли, окружено съ сѣверной, западной и южной сторонъ небольшимъ валомъ и рвомъ; восточная же сторона поката къ Коренной пустыни и дачамъ ея, лежащимъ около р. Тускори. Съ сѣверной стороны вала устроена застава Московская, а съ западной Курская.

Начало Коренной ярмарки относится ко временамъ владычества Татаръ, а побудительною причиною сѣзда на оную было обрѣтеніе явившагося

(*) Бываетъ двѣ Коренныя ярмарки: одна въ Іюль, а другая въ Сентябрь, но въ Россіи только первая извѣстна подъ именемъ Коренной, и она составляетъ предметъ этой статьи.

въ тѣхъ мѣстахъ, въ 1295 г., чудотворнаго образа Знамения Богоматери (*).

Быстро разнеслась молва о чудесномъ обрѣтеніи близъ р. Тускори явленной иконы и народъ, тѣснымъ разными бѣдствіями, во множествѣ собирался туда на поклоненіе. Стеченіе народа въ мѣстѣ пустынною, естественно породило нужды, съ увеличеніемъ которыхъ явились промышленники, вывозившіе необходимые предметы, какъ то: жизненные припасы, холстъ, сукно и другія произведенія. Завязалась небольшая торговля; мало по малу эта торговля стала увеличиваться и, достигши болѣе обширнаго развитія, получила названіе ярмарки.

По сверженіи Татарскаго ига, опустошенныя присеймскія области, начали приходить въ лучшее состояніе: возобновлялись разоренные города и заселялись пустынные мѣста. Вскорѣ и Курскъ, совершенно разоренный Татарами, былъ возобновленъ и населенъ (**), благодаря усердной заботливости правительства. Царь Феодоръ Иоановичъ

(*) Любопытный разсказъ объ обрѣтеніи на корнѣ чудотворнаго образа, помѣщенъ въ исторіи Курскаго Знаменскаго монастыря.

(**) Въ 1383 г. при Феодорѣ Иоановичѣ (см. истор. очеркъ).

велѣлъ построить близъ Курска, на мѣстѣ явленія чудотворнаго образа, вмѣсто ветхой часовни, монастырь Рождества Пресвятыя Богородицы, въ послѣдствіи времени богато украшенный дарами многихъ ревнителей благочестія. Построеніе монастыря на мѣстѣ явленія образа еще болѣе увеличило стеченіе народа.

Жители окрестныхъ мѣстъ и монашествующая братія, замѣтивъ, что стеченіе народа бываетъ въ особенности велико весною, по окончаніи полевыхъ работъ, начали устраивать къ этому времени разныя помѣщенія, какъ для богомольцевъ, такъ и для торговцевъ, умножавшихся по мѣрѣ увеличивающагося стеченія народа, и привозившихъ уже не только товары первой необходимости, но и служащіе къ роскоши. Въ послѣдствіи при пустыни построенъ былъ деревянный гостинный дворъ.

Между тѣмъ, чудотворный образъ, будучи въ 1604 г. перенесенъ Самозванцемъ изъ Коренной пустыни въ Путивль, а оттуда въ Москву,—по повелѣнію царя Михаила Ѳеодоровича былъ возвращенъ въ Курскъ 1615 г. (*). Спустя болѣе ста лѣтъ, духовенство, по соглашенію съ гражданскимъ начальствомъ,

(*) См. исторія Кур. Знамен. Монаст.

въ воспоминаніе явленія чудотворнаго образа, учредило крестный ходъ, съ которымъ онъ въ 9-ую Пятницу послѣ Пасхи, по особому перемовіалу, составленному съ давняго времени, согласно указу Императрицы Анны Іоанновны отъ 17 Марта 1730 г., былъ переносимъ изъ Курска въ Коренную пустынь. Тамъ оставался онъ сначала двѣ недѣли, а потомъ, въ слѣдствіе ходатайства строителя Коренскаго Рождество-Богородицкаго монастыря, іеромонаха Макарія, съ согласія преосвященнаго Феофиста, Высочайше утверждено, 15 Января 1806 г., мнѣніе Св. Правительствующаго Синода объ оставленіи чудотворнаго образа въ монастырѣ съ 9 седмицы по Пасхѣ по 12 Сентября, день отданія праздника явленія иконы.—Религіозное торжество имѣло большое вліяніе на ярмарочную торговлю: увеличивши число богомольцевъ до 50,000 человекъ, оно утвердило Коренную ярмарку въ день крестнаго хода.

Но не раньше конца прошлаго столѣтія, въ царствованіе Екатерины II, ярмарка эта стала значительною. Причиною медленнаго развитія торговли, кромѣ политическихъ событій, былъ недостатокъ удобнаго мѣста для склада товаровъ, которые по-

мѣщались или въ ветхомъ деревянномъ гостинномъ дворѣ (находившемся, со времени обращенія въ казену монастырскихъ земель, въ казенномъ вѣденіи), или на открытомъ мѣстѣ, подвергаясь всѣмъ измѣненіямъ погоды. Для избѣжанія этихъ неудобствъ, Курское купеческое и мѣщанское общество, во время обратнаго шествія Екатерины II изъ Новороссійскаго края въ первопрестольную столицу, въ 1787 г., чрезъ градскаго голову Ивана Голикова съ лучшими людьми, просило милостиваго Ея Величества соизволенія: на постройку въ Коренной ярмаркѣ гостиннаго каменнаго ряда, съ тѣмъ, чтобы пользоваться имъ и всѣми принадлежащими къ ярмарочной землѣ лоходами 20 лѣтъ безвозмездно, а потомъ еще 10 лѣтъ, съ ежегодною платою такой суммы, какая въ томъ году съ казенной стороны собрана. Просьба эта милостиво была принята Императрицею, и изъ г. Орла, 17 Іюня того же года, послѣдовалъ на имя правителя Курскаго намѣстничества, графа Зубова, за собственноручнымъ Ея Величества подписаніемъ, указъ слѣдующаго содержанія: «чтобъ «строеніе гостиннаго двора для бывающей близъ «г. Курска Коренной ярмарки, по утвержденному

«отъ Насъ плану, удобнѣе въ дѣйство приведено
«быть могло, повелѣваемъ оное предоставить град-
«скому обществу сего города, съ тѣмъ, чтобы оно
«выстроило означенный дворъ гостинный каменный
«по плану, и за то пользовалось съ лавокъ и дру-
«гихъ тутъ мѣстъ доходомъ, не платя казнѣ Нашей
«поземельныхъ денегъ въ теченіи дватцати лѣтъ;
«имѣющееся же тамъ деревянное ветхое строеніе,
«ни къ какому употребленію не способное, дозво-
«лить имъ употребить на обжегъ кирпича и дру-
«гія при семъ каменномъ строеніи надобности.» По
объявленіи Высочайшаго указа, Курское городское
общество, въ 1793 г., приступило къ постройкѣ
гостиннаго двора, на который, по смѣтѣ, состав-
ленной въ 1792 г., исчислено суммы 246094 р.
ассигн. Спустя 6 лѣтъ, въ 1799 г., общество и
градскій голова Иконниковъ, при возвышеніи цѣнъ
на матеріалы и рабочихъ противу того времени,
въ которое была составлена смѣта, ходатайство-
вали чрезъ генерала отъ инфантеріи, генералъ-
прокурора А. А. Беклешева объ отдачѣ сбора съ
ярмарки навсегда въ пользу города; на что по-
слѣдовало Высочайшее повелѣніе, изъясненное въ
указѣ Правительствующаго Сенага, отъ 5 Апрѣ-

ля 1800 г. объ оставленіи Курскому купечеству доходовъ съ Коренной ярмарки, сверхъ дозволенныхъ 20 лѣтъ, еще на 4 года.

За тѣмъ, Курская Казенная Палата, принявъ во вниманіе, что сборы, получаемые городскою Думою съ Коренной ярмарки, не всѣ употребляются на постройку гостиннаго двора, а каждый годъ бывають остатки, сдѣлала распоряженіе объ отдачѣ этихъ остатковъ для увеличенія процентами, на общемъ основаніи банковаго положенія. Въ слѣдствіе этого общество, по предложенію градскаго головы Андрея Баушева, просило ревизора Курской губерніи, Малороссійскаго генераль-губернатора, князя Куракина и гражданскаго губернатора князя Прозоровскаго: 1) о раздачѣ собираемыхъ съ Коренной ярмарки доходовъ заимообразно Курскому купечеству и мѣщанству за указные проценты на векселя, съ надлежащими поручительствами, безъ залоговъ, какъ это было до распоряженія Казенной Палаты, потому что граждане, какъ не имѣющіе недвижимыхъ имѣній, не могли, по положенію Казенной Палаты, пользоваться займомъ изъ ярмарочнаго

сбора, и 2) о предоставленіи обществу на всегда, или по крайней мѣрѣ на долгое время, ярмарочныхъ сборовъ съ Коренной ярмарки, безъ чего оно не можетъ окончить постройки гостиннаго двора.

Просьбы эти были уважены, о чемъ и дано знать указами Правительствующаго Сената: однимъ отъ 7 Марта 1808 г., что раздача собираемыхъ съ ярмарки доходовъ предоставлена, до истеченія срочнаго времени, въ займы, на такомъ основаніи, какъ производилась до запрещенія Казенной Палаты, съ тѣмъ, чтобы цѣлость капитала и процентовъ оставалась на отчетѣ Курскаго градскаго общества; а другимъ, отъ 6 Іюля того жъ года, состоявшагося въ слѣдствіе Высочайшаго повелѣнія, — что Коренная ярмарка отдается въ управленіе и распоряженіе Курскаго градскаго общества на слѣдующемъ основаніи: «1) Общество городское должно «привести постройку каменнаго гостиннаго двора «къ совершенному окончанію во всѣхъ частяхъ, по «утвержденному плану, употребляя на сіе, какъ «въ наличности имѣющіяся суммы, такъ доходы и «сборы съ ярмарки, которые для сего и предоставляютъ въ пользу общества, до того времени.

«пока строение сіе окончено будетъ. 2) По совершенной отдѣлкѣ зданія сего, губернское начальство немедленно должно сдѣлать оному свидѣтельство, и осмотрѣвъ во всей -ли точности произведена постройка его противу плана, отдать «потомъ оное, по описи, въ полное вѣденіе и управление городскому обществу на всегда. 3) Съ того «времени общество городское обязано изъ всѣхъ «собираемыхъ съ ярмарки и принадлежащихъ къ оной мѣсть доходовъ, обращать половину въ свою «пользу, а другую представлять въ казну, для причисленія къ общимъ государственнымъ доходамъ, «давая ежегодно отчеты во всѣхъ сборахъ и расходахъ, какъ Казенной Палатѣ, такъ и начальнику губерніи. 4) Общество городское, получа «въ свое управленіе ярмарку, обязано изъ предложенныхъ ему доходовъ имѣть весь нужный «за благоустройствомъ ея присмотръ, какъ то: «содержать караулы, пожарные инструменты съ «нужнымъ числомъ лошадей, и на время ярмарки «нанимать, для разныхъ исправленій, рабочихъ людей, сколько будетъ потребно, стараясь постепенно заводить тамъ общественные дома и другія «построенія, дабы прїѣзжающіе могли имѣть спо-

«собныя пристанища; гостинный же дворъ содержать во всей исправности и чистотѣ и поддерживать его на всегда починками и поправками, «какія бы когда ни случились, не требуя уже отъ казны ни малѣйшаго вспомошествованія».

Въ 1812 г., во время управленія губерніею тайнаго совѣтника А. И. Нелидова, половинный доходъ съ ярмарки, по распоряженію Казенной Палаты, началъ поступать въ государственное казначейство, и нада полагать, что въ это время окончень былъ и гостинный дворъ. Въ Сентябрѣ того же года ярмарочное помѣщеніе было занято артиллерійскими снарядами: орудіями, бомбами, порохомъ и т. п., а для обезпеченія отъ огня, всѣ деревянные строенія, въ окружности на 25 сажений, были сломаны. Въ Іюнь 1813 г. артиллерія была свезена на Шостенскій заводъ, и все сломанное возобновлено.

Построеніе удобнаго мѣста для складки товаровъ, прывлекши большое число торговцевъ, побудило здѣшнихъ и иногороднихъ дворянъ и купцовъ построить постоянныя удобныя деревянные и каменные помѣщенія,—такъ называемыя ставки. Скорому построенію ставокъ много содѣйствовала

самая ничтожная плата (отъ 10 до 15 коп. ассигн. за квадрат. саж.) взымавшаяся за мѣста. Съ этого времени Коренная ярмарка, по не имѣнію въ средней полосѣ Россіи другихъ ярмарокъ, получила торговое значеніе, и сдѣлавшись необходимою, какъ для мѣстныхъ жителей, такъ и для иногороднихъ торговцевъ, начала быстро возрастать и заняла одно изъ первыхъ мѣстъ въ числѣ рынковъ нашего государства для оптовой продажи.

Спустя много времени послѣ устройства гостиннаго двора въ Коренной ярмаркѣ, во время ревизіи Курской губерніи сенаторомъ княземъ Долгоруковымъ, Курское градское общество представило ему приговоръ, въ коемъ просило исходатайствовать: а) чтобы изъ предоставленной обществу половины ярмарочныхъ доходовъ, три части обращались на расходы по г. Курску, а четвертая употреблялась на расходы по ярмаркѣ; и б) чтобы лежащій на обществѣ долгъ въ ярмарочный капиталъ, былъ вовсе прощенъ. Въ слѣдствіе этого состоялось положеніе Комитета Гг. Министровъ, по коему Государь Императоръ Высочайше повелѣть соизволилъ (*): 1) «Весь капиталъ,

Указъ Прав. Сената, отъ 16 Іюня 1834 г.

«какой донынѣ изъ остатковъ сборовъ съ ярмар-
«ки составился, включительно съ долговыми сум-
«мами на частныхъ лицахъ, приобщить къ прочимъ
«городскимъ суммамъ г. Курска, для общаго съ ни-
«ми употребленія, на основаніи существующихъ
«постановленій и считать оный уже городскимъ
«капиталомъ. 2) Предоставленное Курскому град-
«скому обществу половинное количество ежегодна-
«го по Коренной ярмаркѣ дохода, вносить въ та-
«мошнюю Градскую Думу. 3) Лежащій на Кур-
«скомъ градскомъ обществѣ долгъ въ капиталѣ,
«изъ доходовъ съ ярмарки составившійся, согласно
«просьбѣ общества, изъ счетовъ Думы исключить.
«4) Курской Градской Думѣ ежегодно назначать,
«по своимъ счѣтамъ, потребную сумму изъ общихъ
«уже городскихъ доходовъ, на расходы по ярмар-
«кѣ, необходимые къ улучшенію благоустройства
«ярмарки. 5) Существующій на ярмаркѣ порядокъ,
«по сбору доходовъ и отчетности въ оныхъ, оста-
«вить на прежнемъ основаніи; построеніе же ша-
«лашей и балагановъ допустить на будущее время
«какъ необходимое во всѣхъ ярмаркахъ для простаго
«народа и товаровъ крестьянскаго издѣлія; таксу
«же на сборъ за лавки и мѣста на ярмаркѣ, по

«разсмотрѣнн Губернскимъ Правленіемъ, предста-
вить на утвержденіе Министерства Внутреннихъ
«Дѣлъ.» Въ слѣдствіе этого составлена была такса
на наемъ всѣхъ ярмарочныхъ помѣщеній, которою
Дума руководствуется и въ настоящее время.

Принимая во вниманіе изложенныя нами исто-
рическія данныя, развитіе торговли въ Коренной
ярмаркѣ можно раздѣлить на три періода времени:
1-й отъ обрѣтенія на корнѣ образа Знаменія Бо-
жіей Матери, до построенія Царемъ Θεодоромъ
Іоанновичемъ монастыря на мѣстѣ явленія образа;
2-й до окончательнаго построенія дозволеннаго
Императрицею Екатериною II удобнаго ярмароч-
наго помѣщенія, и наконецъ, 3-й до настоящаго
времени.

Въ половинѣ 1-го періода, съ 1295 по 1597
г. на незаселенномъ, покрытомъ дремучими лѣ-
сами берегу Тускори не было торговли въ стро-
гомъ смыслѣ, а только мѣна сырыхъ произведе-
ній: хлѣба, воску, сала, пеньки и т. п., преиму-
щественно между мѣстными жителями. Богомоль-
цы, приходившіе на поклоненіе чудотворному
образу, должны были приносить съ собою произ-
веденія первой потребности, удовлетворявшія ихъ

нуждамъ, и остатки обмѣнивали между собою. При томъ же, путешественники, не защищенные во время пути отъ нападеній неблагонамѣренныхъ людей, брали съ собою самое необходимое и старались скорѣе возвратиться въ свои жилища, которыя часто находили разграбленными и сожженными злыми Татарами а иногда и своими единопѣрцами, служившими въ войскѣ враждебнаго сосѣдственнаго князя. Вся здѣшняя страна находилась въ страшномъ заустѣнии, и народъ, угнетенный бѣдствіями, не могъ проявлять своей меркантильной дѣятельности. Нѣтъ сомнѣнія, что въ то время и мѣна произведеній была очень незначительна, но она заслуживаетъ вниманія, какъ начало извѣстной въ послѣдствіи ярмарки. Только въ концѣ этого періода, послѣ сверженія Татарскаго ига, прекращенія внутреннихъ несогласій и возстановившейся отъ того безопасности въ общеніяхъ, народъ направилъ свои возродившіяся силы къ промышленной дѣятельности, и торговля получила болѣе обширное развитіе.

Въ продолженіе 2-го періода, отъ 1597 по 1812 г., на мѣстѣ обрѣтенія образа выстроены были монастырь; вокругъ его появились села и

деревни; на мѣсто разореннаго Татарами города Курска, выстроены новый городъ,—и край этотъ началъ оправляться. Въ это время и все государство, вполне окрѣпшее подъ благословеннымъ правленіемъ дома Романовыхъ, начало быстро развиваться; народная же промышленность, не стѣсненная ни внутренними заставами, ни платежемъ мыта и тамги, и защищенная отъ вѣшняго вліянія уничтоженіемъ разныхъ льготъ иностранцамъ и введеніемъ охранительныхъ таможенныхъ мѣръ, мало по малу стала совершенствоваться и сдѣлалась источникомъ народнаго благосостоянія. Для лучшаго и правильнаго сбыта произведеній, непременно должны были учредиться рынки въ тѣхъ мѣстахъ, гдѣ производители надѣялись найти болѣе потребителей и лучшей сбытъ своему товару. По этому въ то время и торговля на описываемомъ нами мѣстѣ, отъ увеличенія потребностей страны и усилившейся производительности, болѣе и болѣе расширялась, и получила названіе Коренной ярмарки. Къ усиленію ея въ этомъ періодѣ такъ же много содѣйствовало 1) назначеніе постояннаго удобнаго времени для крестнаго хода, утвердившаго ярмарку въ 9 Пятницу послѣ Пасхи, 2) изданіе узаконеній,

относящихся къ правильной организаціи ея и 3) неимѣніе въ средней полосѣ Россіи другихъ пунктовъ для оптоваго сбыта товаровъ. Доходы съ Коренной ярмарки въ этомъ періодѣ увеличились отъ 2000 до 8000 руб. асс. Принимая же во вниманіе, что увеличеніе доходовъ зависитъ отъ числа собирающихся на ярмарку торговцевъ и покупателей, можно сказать, что если доходы умножились въ 4 раза, то во столько же разъ умножились и ярмарочные обороты.

Въ 3-мъ періодѣ, съ окончаніемъ постройки гостиннаго двора, обезпечившаго торговцевъ въ отношеніи помѣщенія, торговля на Коренной ярмаркѣ стала быстро возрастать и пришла въ цвѣтущее состояніе; доходы съ нея, отъ начала этого періода до 1860 г., увеличились до 34000 руб. с., а въ 1860 г. получено съ нея дохода 38615 руб. 47¹/₂ коп. с.

Доходами съ Коренной ярмарки пользовались сначала разные владѣльцы и въ особенности монастырь; потомъ, со времени обращенія монастырскихъ земель въ казенное вѣдомство, съ 1674 по 1787 г.,—казна; съ 1787 по 1812 г.,—городское общество, а съ 1812 г. по настоящее время, одна

половина доходовъ поступаетъ въ пользу города, а другая въ казну.

Коренная ярмарка доставляетъ какъ здѣшней, такъ и сосѣдственнымъ губерніямъ слѣдующія выгоды: 1) Жители всѣхъ сословій покупаютъ необходимые товары по цѣнамъ возможно дешевымъ, а свои произведенія сбываютъ выгодно, безъ значительныхъ расходовъ за провозъ; 2) мануфактуристы и оптовые торговцы производятъ свои торговые обороты; 3) мелочные торговцы, закупивши на небольшихъ ярмаркахъ кушаки, воскъ, медъ, сало, шерсть, пеньку и т. п., продаютъ ихъ болѣе значительнымъ торговцамъ и 4) поселяне окрестныхъ къ ярмаркѣ мѣстъ получаютъ выгоды отъ извоза, продажи съѣстныхъ припасовъ и содержанія постелялыхъ дворовъ.

И такъ можно утвердительно сказать, что Коренная ярмарка, хотя и уступаетъ Харьковской и Полтавской, но необходима для благоденствія здѣшняго края, и что мѣры Правительства, содѣйствующія ея развитію, благотворны для внутренней торговли Имперіи.

ОКРЕСТНОСТИ КУРСКА.

Курскъ, по своему живописному мѣстоположенію, есть одинъ изъ красивѣйшихъ городовъ центральной Россіи. Отличительную его особенность составляетъ гористая мѣстность, на которой расположена большая и лучшая часть города, образуя видъ обширнаго амфитеатра. Нижняя часть города, съ которою, непримѣтно для глазъ, сливаются сосѣднія слободы, картинно рисуется на равнинѣ, изпещренной садами. Равнина эта, орошаемая Тускорью и Куромъ, подымается едва замѣтною покатостью и теряется въ туманной дали горизонта, койгдѣ окаймленнаго лѣсами.

Окрестности Курска носятъ на себѣ отпечатокъ красивой природы всего здѣшняго края. Замѣчательнѣйшія изъ нихъ:

Знаменская роща, въ 3 верстахъ отъ Московской заставы. Мѣсто это уединенно и пустынно; его характеризуетъ густой, на свободѣ разросшійся

лѣсъ, одна часть котораго на равнинѣ, а другая опускается по скату крутой горы. У подошвы этой горы течетъ рѣчка Куръ, имѣющая начало въ недалекомъ отсюда разстояніи. Знаменская роща принадлежитъ къ Курскому монастырю того же наименованія и служитъ любимымъ лѣтнимъ мѣстопребываніемъ Архіерея, имѣющаго здѣсь домъ, съ устроенною при немъ церковью. Въ этомъ уединенномъ мѣстѣ, всѣми уважаемый Архіепископъ Иліодоръ въ лѣтнее время находитъ успокоеніе и посѣщая городъ по своимъ религіознымъ и служебнымъ обязанностямъ, возвращается сюда подышать свѣжимъ воздухомъ и насладиться природою.

Другую весьма пріятную мѣстность представляетъ **Соляница** — общественный лѣсъ, находящійся въ 1½ верстѣ отъ Херсонской заставы. Онъ отѣняетъ оба берега Сейма, имѣющаго въ этомъ мѣстѣ весьма извилистое теченіе. Присутствіе рѣчки придаетъ всей этой мѣстности свѣжесть и прохладу, а чистая и здоровая ея вода и песчаное во многихъ мѣстахъ дно, даютъ посѣтителямъ возможность пользоваться отличнымъ купаньемъ. Любителямъ предоставляется здѣсь удовольствіе ка-

таться въ лодкѣ и любоваться на непрерывно измѣняющіеся изгибы рѣки, отражающей въ себѣ группы деревьевъ.

Но самая привлекательная изъ окрестностей Курска, это **Мювва**—имѣніе Камергера А. А. Нелидова, въ 5 верстахъ отъ города. Мѣстность эта окружена лѣсомъ, а издали бросающійся въ глаза домъ владѣльца, на возвышенномъ мѣстѣ, напоминаетъ собою италіанскія виллы. Въ наружномъ и внутреннемъ устройствѣ его замѣтенъ изящный вкусъ, выражающійся не въ строгой и однообразной, а въ болѣе свободной архитектурѣ.

При въѣздѣ въ Мокву, направо виденъ обширный прудъ съ множествомъ яликовъ; налѣво красуется двухъэтажная каменная церковь. Въ нижней части зданія устроена зимняя церковь, въ которой, кромѣ обычныхъ украшеній, обращаетъ на себя особенное вниманіе памятникъ покойной супруги настоящаго владѣльца Моквы. Памятникъ этотъ изъ бѣлаго мрамора, изваянъ академикомъ Пименовымъ. Въ верхнемъ этажѣ, —лѣтняя церковь съ колоннами и стѣнами подлѣдикій мраморъ, съ иконостасомъ орѣховаго де-

рева и иконами академической живописи. Вообще все зданіе отличается какъ стройностью архитектурною, такъ и богатствомъ внутренней отделки.

Направо отъ церкви, черезъ дорогу, рисуется прелестный садъ и роща, обращенная въ роскошный паркъ, съ широкими аллеями, живописно извивающимися дорожками и красивыми павильонами. Къ этому парку восточной стороною примыкаетъ упомянутый нами домъ, съ подъезднаго крыльца коего, лѣстница ведетъ въ просторную и искусно отдѣланную галлерею. Изъ этой галлерей на лѣво вы входите въ красивую комнату, гдѣ на одной изъ стѣнъ, помѣщена большая семейная картина работы академика Ершова. Далѣе, одна дверь ведетъ въ столовую съ двойнымъ свѣтомъ, а другая въ прекрасно меблированную гостинную, въ стѣнахъ которой вставлены фамильные портреты. За гостинною, слѣдуетъ великолѣпная балльная зала, по временамъ оживляемая блестящимъ обществомъ. Но чаще всего хозяинъ дома и его гости проводятъ время въ описанной уже нами галлерей, гдѣ изъ боковой, имѣющей съ нею сообщеніе, музыкальной комнаты слышатся звуки оркестра, выполняющаго лучшія современныя произведенія съ без-

укоризненной отчетливостію и артистическимъ знаніемъ дѣла.

Изъ галлерей вы выходите на обширную полукруглую террасу, съ которой открывается очаровательный видъ. Терраса эта примыкаетъ къ западной сторонѣ дома и потому гулянье по ней, въ теплые дни, имѣетъ особенную прелесть, при захожденіи солнца. Гуляя и наслаждаясь приятными бесѣдами, вы едва замѣтите какъ луна взойдетъ и осребритъ прудъ, дышащіе ароматомъ цвѣтеники, погруженный въ тишину паркъ, золотой крестъ на куполѣ церкви и вершины лѣса, окружающаго всю эту картину, которая невольно манитъ васъ остаться какъ можно долѣе на прекрасной террасѣ.

Въ верхнемъ этажѣ дома помѣщается библиотека и благотворительное заведеніе (*), гдѣ 6 дѣвицъ бѣднѣйшаго дворянства, иждивеніемъ владѣльца, воспитываются съ родительскою о нихъ попечительностію.

Вообще Моква есть самая любимая жителями Курска мѣстность, а радушное гостепріимство хозяйина, при условіяхъ утонченнаго вкуса, привлекаетъ сюда въ извѣстные дни значительное число

(*) Заведеніе это называется *Семья Елизаветы*.

посѣтителей. Если Знаменская роща, по своему пустынному характеру, представляет одну природу, то Моква, соединяя въ себѣ природу и искусство, тѣшитъ посѣтителя не только красотами естественными, но и счастливо выполненными вдохновеніями изящнаго.



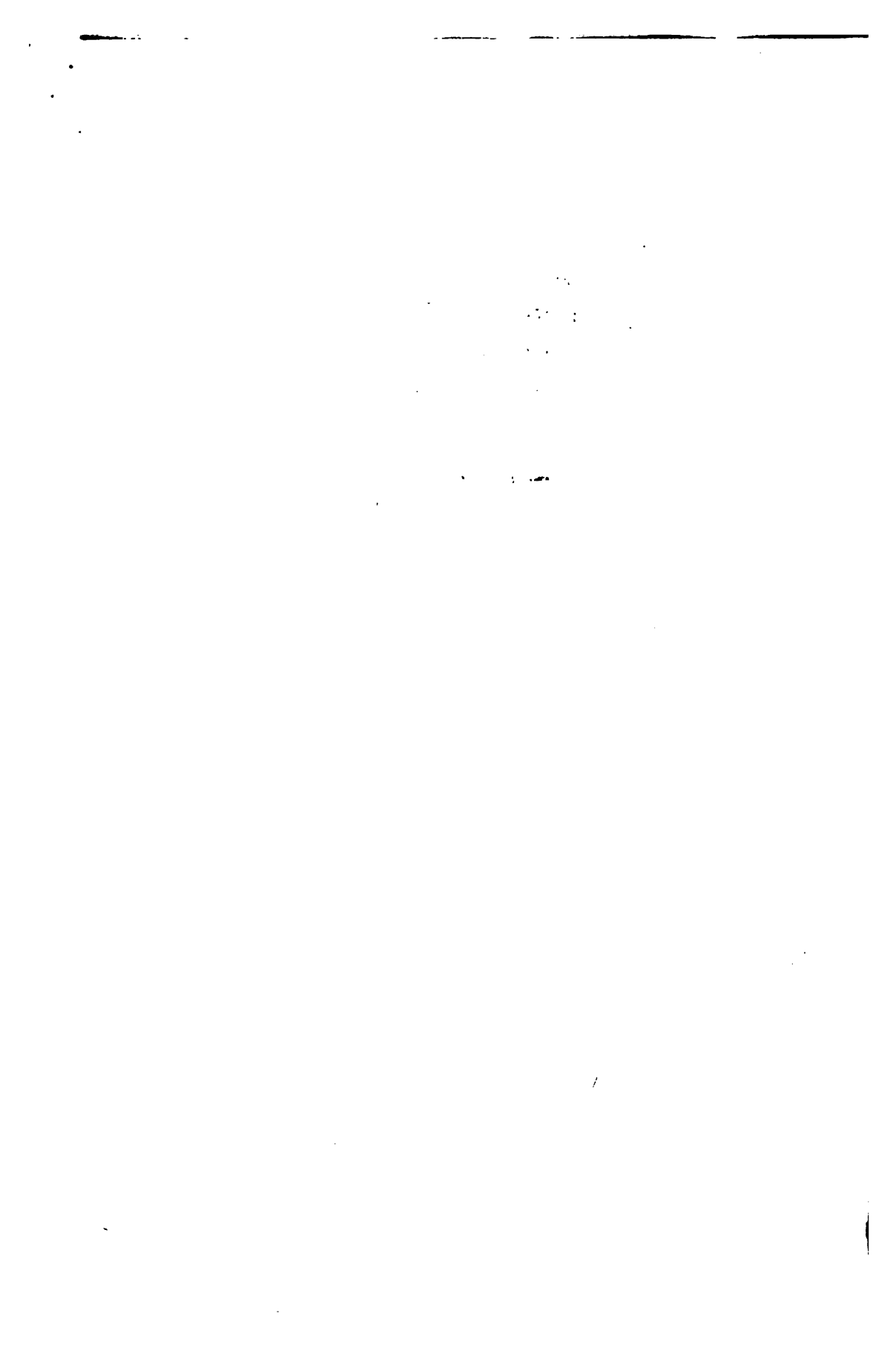



ДАЧА МОКВА ПОДЪ КУРСКОМЪ.



ГОРОДА КУРСКОЙ ГУБЕРНІИ

СЪ КРАТКИМЪ СТАТИСТИЧЕСКИМЪ ИХЪ ОПИСАНІЕМЪ.

1. Курскъ (*).

Губернскій городъ на р. Курѣ, при слияніи ея съ р. Тускорью и въ 1 $\frac{1}{2}$ верстѣ отъ впаденія послѣдней въ р. Сеймъ. Разстояніе отъ С. Петербурга 1159 $\frac{1}{2}$ в., отъ Москвы 486 $\frac{1}{2}$ в. Число домовъ 2636. Число жителей муж. пола 18016, жен. пола 16186. Церквей 20, въ числѣ ихъ 1 единовѣрческая и 1 лютеранская. Монастырей 2: мужской Знаменскій и дѣвичій Свято-Троицкій. Четыре ярмарки: 1) Георгіевская 23 Апрѣля, 2) Коренная 1-я (въ Коренной пустыни) въ 9-ю Пятницу по Пасхѣ, 3) Десятая въ 10-ю Пятницу по Пасхѣ и 4) Коренная 2-я (въ Коренной пустыни) 8 Сентября (**). Изъ означенныхъ ярмарокъ Ко-

(*) Иначе *Курскій*, *Курскъ*. Въ просторѣчїи часто можно слышать: *былъ въ Курскомъ*, *жму за Курскимъ*, *иду въ Курскъ*.

(**) Обѣ Коренныя ярмарки отнесены въ Курску, такъ какъ онѣ состоятъ въ вѣденіи Курской Градской Думы и половина доходовъ съ нихъ поступаетъ въ пользу города. Въ 1847 г. 4 Марта последовало Высочайшее повелѣніе о переводѣ Коренной ярмарки въ Курскъ, но, по разнымъ мѣстнымъ причинамъ, оно еще не приведено въ исполненіе.

ренная 1-я принадлежит къ числу первоклассныхъ. Привозъ товаровъ въ эту ярмарку простирается на сумму до 8 милліоновъ руб., въ остальные же — до 30000 руб. Кромѣ ярмарокъ, въ городѣ бываетъ по два базара въ недѣлю: по понедѣльникамъ и пятницамъ.—Учебныя заведенія: губернская гимназія съ благороднымъ при ней пансіономъ и реальными классами, уѣздное училище, съ элементарнымъ при немъ классомъ землѣдѣрія, уѣздно-приходское духовное училище, приходское народное училище, три женскихъ пансіона и нѣсколько частныхъ первоначальныхъ школъ грамотности. При гимназіи находятся: библіотека, въ которой 3740 названій книгъ въ 9267 томахъ; кабинеты: физическій, естественныхъ наукъ и лабораторія.—Типографій пять: 1) при Губернскомъ Правленіи, 2) при Палатѣ Государственныхъ Имуществъ, 3) при Казенной Палатѣ, 4) при Гарнизонномъ Баталіонѣ, и 5) частная, открытая въ 1858 г. При послѣдней—литографія и рѣзба печатей.—Заведенія Приказа Общественнаго Призрѣнія: больница, богадѣльня, домъ ума лишенныхъ и смирительный домъ. При этихъ заведеніяхъ находится обширный, такъ называемый Лазаретный

садъ,—любимое мѣсто прогулки для городскихъ жителей.—Неподвѣдомственная Приказу Общественнаго Призрѣнія больница при тюремномъ замкѣ.—Сберегательная касса при Приказѣ Общественнаго Призрѣнія, открытая для вкладовъ въ 1856 году.—Въ Курскѣ 17 врачей, 2 ветеринарныхъ врача, 2 дентиста, 6 повивальныхъ бабокъ, 5 аптекъ: изъ нихъ 2 казенныя и 3 вольныя.—Почтовая станція.—Телеграфическая станція, устроенная въ 1858 г.—7 агентовъ и комиссіонеровъ разныхъ обществъ, а именно: 1) агентъ 1-го Россійскаго страховаго отъ огня общества, учрежденнаго въ 1827 г., 2) агентъ 2-го Россійскаго страховаго отъ огня общества, учр. въ 1851 г., 3) комиссіонеръ страховаго отъ огня товарищества *Саламандра*, учр. въ 1851 г., 4) комиссіонеръ первоначальнаго страховаго заведенія транспортовъ, учр. въ 1822 г., 5) агентъ общества транспортовъ *Надежда*, учр. въ 1847 г., 6) комиссіонеръ общества морскаго рѣчнаго и сухопутнаго страхованія и транспортированія кладей, учр. въ 1847 г. и 7) агентъ Россійскаго общества застрахованія капиталовъ и доходовъ, учр. въ 1835 г.—Контора главнаго общества Россійскихъ желѣзныхъ дорогъ,

учр. въ 1857 г.—Контора вольныхъ почтъ.—Двѣ заставы шоссейнаго сбора.—Изъ публичныхъ зданій особенно замѣчательны: корпусъ присутственныхъ мѣстъ (*), гимназія и домъ дворянскаго собранія. Группируясь вокругъ величественнаго зданія Знаменскаго монастыря, они составляютъ лучшее украшеніе города. Сверхъ того заслуживаютъ вниманіе: казенный домъ для начальника губерніи (**), зданія богоугодныхъ заведеній, казармы для помѣщенія Баталіона Внутренней стражи, казармы для жандармской команды и др. — Увеселительныя мѣста: благородное собраніе и театръ (въ домѣ дворянскаго собранія).—Значительная часть городскихъ улицъ вымощена камнемъ. Главнѣйшія изъ нихъ Московская и Херсонская (***); онѣ замыкаются аркообразными воротами тѣхъ же названій (****). — Отъ Московскихъ воротъ идетъ шоссейная дорога на Орелъ и Москву, а отъ Херсонскихъ,—на Харьковъ.—Заводы и

(*) Возобновленный въ 1859 г.

(**) Изначно отдѣльный въ 1859 г. и значительно увеличенный пристройкою къ нему домашней церкви.

(***) Въ 1859 г. улицы эти украшены тротуарами изъ бѣлой плиты.

(****) Московскія ворота сооружены иждивеніемъ дворянства въ 1823 г., по случаю прѣзда блаженной памяти Государя Императора Александра Благословеннаго.

фабрики: 4 салотопенныхъ, (оборотный капиталъ ихъ 600 тысячъ руб.), 31 кожевенныхъ (об. кап. 100 т. р.), 4 свѣчно-восковыхъ (об. кап. 12 т. р.), 6 свѣчно-сальныхъ (об. кап. 21 т. р.), 6 крупчатныхъ (об. кап. 3 т. р.), 3 маслобойныхъ (об. кап. 1 т. р.), 1 пивоваренный (об. кап. 6 т. р.), 2 канатныхъ (об. кап. 35 т. р.), 2 медоваренныхъ (об. кап. 2 т. р.), 1 чугунно-литейный (об. кап. 4 т. р.), 23 кирпичныхъ (об. кап. 14 т. р.), 3 кафельныхъ (об. кап. 5 т. р.), 1 фабрика экипажная (об. кап. 3 т. р.), 1 фабрика фортепьянныхъ издѣлій (об. кап. 4 т. р.), и 3 фотографическія заведенія.

В. Фатежъ (*)

При р. Усожѣ (на правомъ берегу), въ 44 верстахъ отъ Курска. Домовъ 364. Жителей муж. пола 2406, жен. пола 2212. Двѣ православныя церкви. Три ярмарки: 1) Николаевская 9 Мая, 2) Покровская 1 Октября и 3) Никольская 6 Декабря. Привозъ товаровъ на 230000 руб. По два базара въ недѣлю. Уѣздное и приходское училища. Почтовая станція. Заводы: 3 салотопенныхъ (об. кап. 5 т. р.) и 1 мыловаренный (об. кап. 4 т. р.).

(*) Въ просторѣчїи Фатимжъ.

3. Дмитріевъ на Свапѣ (*).

На р. Свапѣ. Разстояніе отъ Курска 101 верста. Домовъ 383. Жителей муж. пола 1168, жен. пола 1044. Одна православная церковь. Три ярмарки: 1) Николаевская 9 Мая, 2) Покровская 1 Октября и 3) Никольская 6 Декабря. Привозъ товаровъ на 17000 руб. По два базара въ недѣлю. Уѣздное и приходское училища. Почтовая станція. Заводы: 3 салотопенныхъ (об. кап. 5 т. р.) и 1 крупчатный (об. кап. 50 т. р.).

4. Льговъ.

При р. Сеймѣ (на правомъ берегу), въ 74 верстахъ отъ Курска. Домовъ 325. Жителей муж. пола 1658. жен. пола 1473. Одна православная церковь. Четыре ярмарки: 1) Васильевская 1 Января, 2) Десятая въ 10-ю Пятницу по Пасхѣ, 3) Семенская 1 Сентября и 4) Знаменская 26 Ноября. Привозъ товаровъ на 70000. По два базара въ недѣлю. Уѣздное и приходское училища. Почтовая станція. Заводы: 5 салотопенныхъ (об. кап. 10 т. р.) и 1 мыловаренный (об. кап. 1 т. р.).

5. Рыльскъ.

На правомъ возвышенномъ берегу р. Сейма, при

(*) Въ просторѣчїи *Дмитросвапекъ*, *Митрославъ*.

впаденіи въ нее рѣчки Рыла, въ 119 верстахъ отъ Курска. Домовъ 1336. Жителей муж. пола 4400, жен. пола 3800. Двѣнадцать православныхъ церквей и одна единовѣрческая. Двѣ ярмарки: 1) Десятая въ 10-ю Пятницу по Пасхѣ и 2) Казанская 8 Іюля. Привозъ товаровъ на 7000 р. По два базара въ недѣлю. Уѣздно-приходское духовное училище. Уѣздное и приходское народныя училища. Почтовая станція. Заводы: 1 мыловаренный, 5 свѣчно-сальныхъ и 4 маслобойныхъ. Оборотный капиталъ этихъ заводовъ не превышаетъ 10 т. руб. Работы на нихъ въ настоящее время прекращены на основаніи 317 ст. уст. строит. и 30 ст. уст. пожарнаго.—Въ Рыльскѣ находится складочное мѣсто пшеницы, пеньки, коноплянаго масла и сала, для вывоза ихъ къ Австрійской границѣ, а въ послѣднее время онъ сдѣлался также главнымъ складочнымъ мѣстомъ для торговли медомъ и воскомъ. Равнымъ образомъ здѣсь складываются огромные транспорты заграничныхъ товаровъ и преимущественно привозимыхъ изъ Австріи штейермаркскихъ косъ.

6. Шутивль.

При р. Сеймѣ (на правомъ высокомъ берегу), въ

190¹/₄ верстахъ отъ Курска, замѣчательнъ остатками древностей. Домовъ 1336. Жителей муж. пола 3338, жен. пола 2878. Десять православныхъ церквей и одинъ мужской православный монастырь. Четыре ярмарки; 1) Срѣтенская 2 Февраля, 2) Пятницкая въ 10-ю Пятницу по Пасхѣ, 3) Аванасьевская 2 Мая и 4) Семенская 4 Октября. Привозъ товаровъ на 92000 р. По два базара въ недѣлю. Уѣздное и приходское училища. Почтовая станція. Заводы: 6 салотопенныхъ (об. кап. 14 т. р.), 2 мыловаренныхъ (об. кап. 2 т. р.) и 2 свѣчно-сальныхъ (об. кап. 4 т. р.).

Э. Суджа.

При р. Суджѣ (на правомъ болотистомъ берегу), въ 95 верстахъ отъ Курска. Домовъ 378. Жителей муж. пола 2298, жен. пола 1981. Три православныя церкви. Четыре ярмарки: 1) Всеѣдная въ недѣлю мясопустную, 2) Георгіевская 23 Апрѣля, 3) Петропавловская 29 Юня и 4) Покровская 1 Октября. Привозъ товаровъ на 104000. По два базара въ недѣлю. Уѣздное приходское духовное училище. Уѣздное и приходское народныя училища. Почтовая станція. 1 писчебумажная фабрика (об. кап. 2000 р.) и 2 свѣчно-сальныхъ завода

(об. кап. 6000 р.). Значительная часть жителей Суджи промышляетъ кузнечнымъ мастерствомъ и Суджанскія желѣзныя издѣлія (подковы, топоры и пр.) славятся.

8. Обоянь.

При р. Пслаѣ (на правомъ возвышенномъ берегу), въ $64\frac{1}{4}$ верстахъ отъ Курска. Домовъ 1393. Жителей муж. пола 3189, жен. пола 2450. Четыре православныя церкви и одинъ мужской православный монастырь. Пять ярмарокъ: 1) Сырная на Сырной недѣлѣ, 2) Преполовенская на 4 недѣлѣ послѣ Пасхи, 3) Маккавеевская 1 Августа, 4) Рождество-Богородицкая 8 Сентября и 5) Никольская 6 Декабря. Привозъ товаровъ на 7000 руб. Два базара въ недѣлю. Уѣздное и приходское училища. Заводы: 6 салотопенныхъ (об. кап. 90 т. р.), 4 кожевенныхъ (об. кап. 3 т. р.), 2 маслобойныхъ (об. кап. 3 т. р.), 2 кирпичныхъ (об. кап. 6 т. р.).

9. Грайворонъ.

При р. Ворсклѣ (на лѣвомъ низменномъ берегу), въ $206\frac{3}{4}$ верстахъ отъ Курска. Домовъ 333. Жителей муж. пола 2085, жен. пола 1770. Четыре православныя церкви. Пять ярмарокъ: 1) Васильев-

ская 1 Января, 2) Николаевская 9 Мая, 3) Десятая въ 10-ю Пятницу по Пасхѣ, 4) Семеновская 1 Сентября и 5) Покровская 1 Октября. Привозъ товаровъ на 147000 руб. По два базара въ недѣлю. Уѣздное и приходское училища. Почтовая станція. 3 кирпичныхъ завода (об. кап. 1 т. р.).

10. Бѣлгородъ,

На правомъ отлогомъ берегу р. Сѣв. Донца, при впаденіи въ нее рѣчки Везелки. Разстояніе отъ Курска $134\frac{3}{4}$ версты. Домовъ 1856. Жителей муж. пола 5978, жен. пола 5855. Пятнадцать православныхъ церквей и два православныхъ монастыря: мужской и женскій. Три ярмарки: 1) Десятая въ 10-ю Пятницу по Пасхѣ, 2) Петропавловская 29 Юня и 3) Успенская 15 Августа. Привозъ товаровъ на 10000 руб. По два базара въ недѣлю. Православная духовная семинарія и уѣздно-приходское духовное училище. Уѣздное и приходское народныхъ училища. Почтовая станція. Заводы: 7 салотопенныхъ (об. кап. 319 т. р.), 3 мыловаренныхъ (об. кап. 10 т. р.), 7 кожевенныхъ (об. кап. 45 т. р.), 2 свѣчно-восковыхъ (об. кап. 20 т. р.), 2 свѣчно-сальныхъ (об. кап. 60 т. р.), 6 кирпичныхъ (об. кап. 9 т. р.), 4 кафельныхъ (об.

кап. 3 т. р.) и 1 известковый (об. кап. 1 т. р.).—
Бѣлгородъ, по причинѣ находящихся тамъ бога-
тыхъ капиталистовъ, служитъ мѣстомъ складки
товаровъ для большей части губерніи, особенно
же для уѣздовъ Корочанскаго, Грайворонскаго и
Суджанскаго.

11. Короча.

При р. Корочѣ (на правомъ берегу), въ 151¹/₄ в.
отъ Курска. Домовъ 866. Жителей муж. пола
3122, жен. пола 3073. Четыре православныя цер-
кви. Шесть ярмарокъ: 1) Васильевская 1 Января,
2) Николаевская 9 Мая, 3) Казанская 8 Июля, 4)
Успенская 15 Августа, 5) Рождество-Богородиц-
кая 8 Сентября и 6) Никольская 6 Декабря.
Привозъ товаровъ на 120000 руб. По два базара
въ недѣлю. Уѣздное и приходское училища. Поч-
товая станція. Заводы: 5 салотопенныхъ (об.
кап. 29 т. р.), 1 кожевенный (об. кап. 5 т. р.),
3 свѣчно-сальныхъ (об. кап. 6 т. р.), 3 воско-
бойныхъ (об. кап. 11 т. р.), 4 маслобойныхъ
(об. кап. 3 т. р.), и 3 кирпичныхъ (об. кап. 3 т. р.).

12. Новый-Осколь.

При р. Осколь, (на лѣвомъ низменномъ пес-
чаномъ берегу), въ 208³/₄ верстахъ отъ Курска.

Домовъ 201. Жителей муж. пола 355, жен. пола 465. Двѣ православныя церкви. Четыре ярмарки: 1) Срѣтенская 2 Февраля. 2) Георгіевская 23 Апрѣля. 3) Проявная 27 Мая и 4) Преображенская 6 Августа. Привозъ товаровъ на 23000 руб. По два базара въ недѣлю. Уѣздное и приходское училища. Почтовая станція. Заводы: 1 мыловаренный (об. кап. 37 т. р.), 3 кожевенныхъ (об. кап. 2 т. р.), 2 свѣчно-сальныхъ (об. кап. 48 т. р.), 1 крупчатный (об. кап. 4 т. р.) и 1 масло-анисовый (об. кап. 1 т. р.).

13. Старый-Осколь.

При р. Осколь, (на правомъ высокомъ берегу), въ 138¹/₂ верстахъ отъ Курска. Домовъ 557. Жителей муж. пола 3750, жен. пола 3385. Шесть православныхъ церквей. Четыре ярмарки: 1) Трехъ-Святительская 30 Января, 2) Пятовская, въ Фомино Воскресеніе, 3) Казанская 8 Іюля и 4) Успенская 15 Августа. Привозъ товаровъ на 215000 руб. По два базара въ недѣлю. Уѣздно-приходское духовное училище. Уѣздное и приходское народныя училища. Почтовая станція. Заводы: 2 салотопенныхъ (об. кап. 12 т. р.), 1 мыловаренный (об. кап. 39 т. р.), 4 кожевенныхъ (об.

кап. 30 т. р.), 2 свѣчно-сальныхъ (об. кап. 8 т. р.), 5 воскобойныхъ (об. кап. 20 т. р.) и 1 маслобойный (об. кап. 1 т. р.).

14. Тимъ.

При р. Тимъ, впадающей въ р. Сосну, притокъ Дона, (на правомъ высокомъ берегу), въ 67 верстахъ отъ Курска. Домовъ 223. Жителей муж. пола 1543, жен. пола 1358. Одна православная церковь. Четыре ярмарки: 1) Проводная на 2-й недѣлѣ Пасхи, 2) Одинадцатая въ 11-ю Пятницу по Пасхѣ, 3) Рождество-Богородицкая 8 Сентября и 4) Всеѣдная 21 Ноября. Привозъ товаровъ на 17000 руб. По два базара въ недѣлю. Уѣздное и приходское училища. Почтовая станція. 2 незначительныхъ салотопенныхъ завода и 1 пивоваренный (оборотный капиталъ всѣхъ ихъ не болѣе 4000 руб.)

15. Щигры.

При рѣчкѣ Щигрѣ, притокѣ р. Сосны, въ 57¹/₄ верстахъ отъ Курска. Домовъ 371. Жителей муж. пола 2409 жен. пола 2169. Двѣ православныя церкви. Двѣ ярмарки: 1) Троицкая въ день Пятидесятницы, 2) Неопалимой купины 4 Сентября. Привозъ товаровъ на 19000 руб. По два

базара въ недѣлю. Уѣздное и приходское училища. Почтовая станція. Заводы: 3 салотопенныхъ (об. кап. 6 т. р.) 1 свѣчно-сальный (об. кап. 6 т. р.), 4 крупчатныхъ (об. кап. 4 т. р.), 1 канатный (об. кап. 2 т. р.) и 2 медоваренныхъ (об. кап. 4 т. р.).

Заштатные города.

а. **Мирнополье** (Суджанскаго уѣзда), на обоихъ берегахъ р. Псла, въ 26 верстахъ отъ г. Суджи. Домовъ 292. Жителей муж. пола 497, жен. пола 484. Пять православныхъ церквей. Одна ярмарка Похвальная на 5-й недѣлѣ Великаго поста.

б. **Богатый** (Обоянскаго уѣзда), на правомъ берегу р. Пѣны (впадающей въ р. Псіюль), въ 30 верстахъ отъ г. Обояни. Домовъ 96. Жителей муж. пола 391, жен. пола 397. Одна православная церковь. Одна ярмарка Благовѣщенская 25 Марта.

в. **Жотмыжскъ** (Грайворонскаго уѣзда), на правомъ высокомъ берегу р. Ворсклы, въ 18 верстахъ отъ г. Грайворона. Домовъ 46. Жителей муж. пола 160, жен. пола 171. Двѣ православныя церкви. Одна ярмарка Благовѣщенская 25 Марта.

Всѣ три заштатные города состоятъ въ вѣдѣніи мѣстныхъ земскихъ исправниковъ.

КРАТНІЙ ОЦЕРКЪ ТОРГОВОЙ ДѢЯТЕЛЬНОСТИ ВЪ КУРСКОЙ ГУБЕРНІИ.

А. Характеръ торговли.

Курская губернія, въ средѣ прочихъ губерній Россіи, по преимуществу считается земледѣльческою. Большинство ея населенія составляетъ земледѣльческій классъ народа. Самые городскіе обыватели, пріобрѣтая земли, предпочитаютъ земледѣліе всѣмъ прочимъ отраслямъ промышленности. Хлѣбъ и пенька, — вотъ два главнѣйшіе источника богатства населенія Курскаго края. По этому и весь кругъ дѣятельности купческаго торгующаго класса въ губерніи долженъ сосредоточиваться въ сбытъ хлѣба и пеньки въ тѣ мѣста, гдѣ наибольшее ихъ требованіе. Изъ этаго опредѣленія ясно вытекаетъ двоякое раздѣленіе торговой дѣятельности въ Курской губерніи: 1) скупка хлѣба и пеньки малымъ количествомъ, изъ разныхъ рукъ, въ различныхъ мѣстахъ и 2) сбытъ того и другаго большими партіями въ опредѣлен-

ное время года и въ извѣстныхъ мѣста. Первое составляетъ занятіе незначительныхъ торговцевъ и входитъ въ разрядъ мелочной торговли; второе служить предметомъ торговыхъ операцій купцовъ капиталистовъ.

Незначительные торговцы, скупая хлѣбъ и пеньку, въ извѣстныхъ мѣстахъ ссыпки (*), передаютъ ихъ съ барышами оптовымъ торговцамъ, для отвоза ихъ за границу губерніи, или же сами производятъ ими мѣстную торговлю. Сверхъ того закупается ими, кромѣ хлѣба и пеньки, конопляное масло, пухъ, перья, кожа, мелкій пушной товаръ, даже куриныя яйца и фрукты. Часть изъ этихъ торговцевъ, и особенно живущіе въ городахъ или большихъ торговыхъ селеніяхъ, производятъ иногда, вмѣсто продажи, мѣну скупаемыхъ ими въ губерніи товаровъ на товары, привозимые изъ другихъ мѣстъ и губерній, какъ-то: красный, бакалейный, овощной, желѣзный, мѣдный, сукна простые и матеріи, и устраивая для нихъ лавки, дѣлаются осѣдлыми торговцами избраннаго ими

(*) Мѣстами ссыпки въ здѣшней губерніи можно считать нѣкоторые изъ ярмарокъ, весьма немногія изъ большихъ слободъ и селеній, и города: Курскъ, Бѣлгородъ, Старый Осколь, Рыльскъ, Обояни, частью Путивль, Корочу, Щигры и Фатежъ.

города или мѣста. Мѣна и закупка означенныхъ товаровъ дѣлается на Коренной ярмаркѣ, иногда на ярмаркахъ украинскихъ и въ городахъ Харьковѣ и Москвѣ.

Болѣе значительныя торговыя операциі производятся въ Курской губерніи немногими изъ купцовъ. Извѣстные торговыя дома въ Курскѣ: Антимоновыхъ, Гладковыхъ, Баушева, Сыромятникова и др., начиная свою торговлю предметами мѣстной производительности, въ послѣдствіи обратили свою дѣятельность и на предметы привозимые изъ за границы, которые, съ теченіемъ времени и успѣхомъ населенія края, стали пріобрѣтать болѣе и болѣе потребителей и вошли въ число необходимыхъ для здѣшняго края товаровъ.—Съ другой стороны, естественное положеніе Курской губерніи въ сосѣдствѣ Воронежской, Харьковской и Черниговской, гдѣ наибольшее вниманіе обращено издавна на скотоводство, и ближайшее знакомство здѣшнихъ купцовъ съ требованіями извнѣ, заставили ихъ обратить вниманіе и на другіе не менѣе важныя предметы торговли. Они стали дѣлать значительныя закупки сала, и производя законтрактовку его въ Коренной ярмаркѣ, или въ городахъ Бѣлгородѣ,

Курскѣ и Фатежѣ, гдѣ они учредили конторы, отправляютъ его огромными партіями на сѣверъ, въ Москву и къ порту Балтійскому. Пчелина, скупаемая повсемѣстно въ уѣздахъ губерніи, стала отправляться къ границамъ Австріи, гдѣ купцы, особенно Рыльскіе, сбывая ее, запасаются тамошними товарами и преимущественно косами, которыми ведутъ они исключительную оптовую торговлю. Конопляное сѣмя и Бѣлгородскій мѣлъ, переходя чрезъ руки Курскихъ и Бѣлгородскихъ торговцевъ, отправляются въ южный край, — въ Одессу и на Кавказъ, а мѣлъ даже и въ сѣверныя губерніи.

Б. Торговые пути или транспортныя дороги.

1. Изъ Москвы идетъ торговый путь чрезъ уѣзды: Фатежскій (сс. Пovyри, Смородинное), часть Щигровскаго, Курскій (Коренная пустынь, сс. Долгое, Каменево, г. Курскъ, с. Шумаково), Старооскольскій (сс. Шумаково, Зуево), Обоинскій (сс. Пселецкое, Ольшанка), Корочанскій, (с. Грязное, Тетеревино), а въ Бѣлгородскомъ уѣздѣ, чрезъ сс. Непхаево, Шопину, г. Бѣлгородъ и с. Никольское. Изъ Никольскаго—двѣ дороги: одна торговая,

на с. Муромо, въ г. Чугуевъ (Харьк. губ.), а другая, бывшая почтовая, на с. Черемошное, въ Харьковъ.

2. Изъ г. Кроль (Орловской губ.) идетъ шоссе въ Фатежъ, а оттуда, торговая дорога чрезъ сс. Ушаково и Долгое—въ Курскъ.

3. Изъ г. Ливень (Орловской губ.) идетъ дорога въ Щигровскомъ уѣздѣ чрезъ сс. Касоржу, Теребужъ, Верентино, Бѣлое, Горяиново, а въ Курскомъ чрезъ сс. Жерновець и Каменево—въ Курскъ.

4. Изъ г. Ливень на Щигры идутъ 3 транспортныя дороги: 1-я на сс. Касоржу и Касиновку, 2-я на сс. Скарятину Моховую, Касоржу и Касиновку, 3-я на сс. Исаково и Нижнее Ольховатое. Отъ Щигровъ дорога идетъ чрезъ с. Липовское (Щигр. у.) въ с. Расховець (Тим. у.), гдѣ соединяется съ 4-ю дорогою изъ Ливень, пролегающею чрезъ уѣзды: Щигровский (сс. Мансурово), Тимской (с. Афросимово), Старооскольскій (с. Барановка, г. Старый-Осколь, сс. Казачекъ, Окуни), а въ Новооскольскомъ чрезъ сс. Морквино, Чернянку, Пегромець и Ливенское—въ г. Новый Осколь. Здѣсь дорога раздѣляется на двѣ вѣтви: одна идетъ въ г. Бирючь (Воронежской губ.), а другая въ г. Валуйки (той же губ.).

5. Изъ г. Нижнедѣвица (Воронежской губ.), чрезъ уѣзды: Тимской (сс. Афросимово, Погожье, г. Тимъ, сс. Лещинская Плата, Субботина, Зуевка), Обоянскій (с. Пселецкое, г. Обоянь) и Суджанскій (сс. Богоявленскя Бѣлица, Зуевка, г. Суджа),—въ Сумы (Харьковской. губ.).

6. Изъ г. Волчанска (Харьковской губ.), чрезъ уѣзды Бѣлгородскій (сс. Устинка, Масловая Пристань, г. Бѣлгородъ, бывший городъ Карповъ и с. Болховецъ), Обоянскій (с. Черкаское, зашт. г. Богатый),—на встрѣчу съ выше описанною дорогою въ с. Богоявленской Бѣлицѣ (Суджанскаго уѣзда).

7. Изъ г. Валукъ (Воронежской губ.). торговый путь идетъ на сс. Нежегольское и Стрѣлицу въ г. Корочу; отсюда почтовый трактъ на с. Скородное (Старооскольскаго уѣзда)—до Старога Оскола; изъ Скороднаго же идутъ двѣ торговыя дороги: одна чрезъ сс. Чуево (Старооскольскаго уѣзда), Троицкое, Зуевку, Шумаково (Тимскаго уѣзда) и Шумаково (Курскаго уѣзда),—въ г. Курскъ, а другая—до соединенія съ почтовымъ трактомъ, идущимъ въ г. Обоянь.

8. Изъ Харькова и Ахтырки (Харьковской губ.) двѣ дороги выходятъ на г. Грайверонъ; оттуда

тянется торговый путь на сѣверъ, въ Грайворонскомъ уѣздѣ чрезъ сс. Ивановскую Лисицу, Большое Становое и Репеховку, а въ Суджанскомъ уѣздѣ чрезъ сс. Малое Становое, Графовку, и зашт. г. Мирополье,—въ г. Суджу. Здѣсь она раздѣляется на двѣ вѣтви: одна идетъ чрезъ сс. Казачью Локню (Суджанскаго уѣзда), Кропскіе Быки, Черемошки, Нижнія деревеньки, г. Льговъ, сс. Ширково и Конышевку (Льговскаго уѣзда), а въ Дмитріевскомъ уѣздѣ чрезъ сс. Солонку, Матвѣевку, Кутокъ, Новую Першину и г. Дмитріевъ; другая идетъ, въ Суджанскомъ уѣздѣ, на с. Сверликовщину, въ Рыльскомъ, на с. Коренево, г. Рыльскъ и с. Софроновку, въ Дмитріевскомъ, на сс. Меньшиково, Березино, Кузнецовку и г. Дмитріевъ. Обѣ вѣтви соединяются въ Дмитріевѣ, откуда пролегаетъ уже одна дорога чрезъ с. Дерюгину—въ Дмитровскій уѣздъ (Орловской губ.).

9. Изъ г. Льгова транспортная дорога идетъ въ Льговскомъ уѣздѣ чрезъ сс. Панѣево, Жигазво, Узникъ, Покровское и въ Дмитріевскомъ чрезъ сс. Линець, Рылько и Михайлово—въ г. Дмитровскъ (Орловской губ.).

10. Изъ Дмитріева чрезъ сс. Кузнецовку и Фатѣевку—въ г. Сѣвскъ (Орловской губ.).

11. Изъ г. Сѣвска чрезъ сс. Лобки, Калиновку, Амонь и Макѣвку, — въ г. Рыльскъ.

12. Изъ г. Сумъ (Харьковской губ.) и изъ г. Роменъ (Полтавской губ.) выходятъ двѣ дороги въ Путивльскій уѣздъ: 1-ая на с. Клепалы, а 2-ая на сс. Малое и Большое Неплюево и Бурывъ. Отъ соединенія ихъ выше Бурынн и Клепалъ идетъ одна дорога до г. Путивля, а изъ Путивля идетъ три дороги въ Черниговскую губернію: 1-я на Конотопъ, 2-я на Королевецъ и 3-я на Глуховъ.

Въ Курской губерніи весьма замѣчательны двѣ старинныя чумацкія (*) дороги: Сагайдакъ и Муравскій шляхъ. Сагайдакомъ называется путь между Пслонъ и Ворсклою, изъ Коротояцкаго уѣзда (Воронежской губ.), чрезъ казенное селеніе Сагайдачное (Корочанскаго уѣзда), а оттуда въ г. Ахтырку (Харьковской губ.).

(*) Чумаками называютъ Малороссійскихъ «уршиковъ», хотя это наименованіе принадлежитъ собственно тѣмъ, которые ходятъ на Донъ и въ Крымъ за солью и рыбою. Русскіе отличаютъ чумака Крымскаго, который ходитъ въ Крымъ, на Донъ и на Азовъ, отъ чумака Одесскаго или Малороссійскаго «уршика», который промышляетъ только пзвозомъ.

Труднѣе опредѣлить направленіе Муравскаго шляха. Нѣкоторые изслѣдователи (*) называютъ Муравскимъ шляхомъ транспортную дорогу, идущую отъ Дона къ Окѣ (черезъ Валуйки и Тимъ). Другіе полагаютъ, что это названіе относится къ дорогѣ, идущей отъ Днѣпра къ Окѣ (черезъ Зміевъ и Тимъ). Русскіе извозчики называютъ Муравскимъ шляхомъ непочтовый трактъ отъ Ливень до Бѣлгорода (**), мимо Щигровъ, Тима, черезъ селенія: Роговое, Гущино (Тим. у.), Чуево (Ст. Осколь. у.), Ломово (Короч. у.), въ Бѣлгородъ, а оттуда, по теченію сѣв. Донца,—въ Харьковъ.

Большую часть скота гонятъ по этимъ двумъ дорогамъ изъ Новороссійскаго края и Малороссіи въ сѣверныя губерніи. Удобство этихъ путей для прогона скота состоитъ въ томъ, что

(*) Аксаковъ: Исслѣдованіе о торговлѣ на украинскихъ ярмаркахъ.

(**) Въ книгѣ большаго чертежа, часть Муравскаго шляха указывается близъ слѣдующихъ урочищъ: «А выше новаго го-родища 10 веротъ, Гадокое, а Гадичье тежъ. А сверху отъ «Муравскія дороги 20 веротъ, въ рѣку Псалъ пала рѣчка Песелецъ, ниже Бѣлгородской дороги, что лежитъ въ Бѣлгородъ «назъ Курска. А рѣка Берскія вытекла отъ Муравскія дороги «до устья рѣчки Рабыни и до Мерла, а отъ Мерла потекла «въ Днѣпръ.»

на всемъ ихъ протяженіи по Курской губерніи нѣтъ ни одной значительной переправы.

Считаемъ не лишнимъ указать здѣсь путь, которымъ идутъ товары изъ Москвы въ Харьковъ.

Изъ Москвы въ Тулу, по шоссе, 169 верстъ. Изъ Тулы сворачиваютъ и почтовымъ трактомъ идутъ до Ефремова 131 в.; изъ Ефремова въ Ливны, транспортною дорогою, 89 в.; изъ Ливень въ Старый-Осколь, транспортною дорогою и изъ Старого Оскола въ Бѣлгородъ, почтовымъ трактомъ, 275 в., а изъ Бѣлгорода въ Харьковъ, бывшимъ почтовымъ трактомъ, 75 верстъ.



ОПИСАНІЕ

- Орловской губерніи
 отъ **а.** до **в.** Сваскій
 — **б.** до **с.** Дмитровскій
 — **с.** до **д.** Кромыской
 — **д.** до **е.** Орловскій
 — **е.** до **ф.** Мало-Архангельскій
 — **ф.** до **г.** Ливонскій
 Воронежской губерніи
 — **г.** до **н.** Землянский
 — **н.** до **л.** Нижнедмитриевскій
 — **л.** до **к.** Коротоянскій
 — **к.** до **и.** Вурчанскій

КАРТА

КУРСКОЙ ГУБЕРНІИ

*Почтовыхъ и
 транспортныхъ дорогъ.*

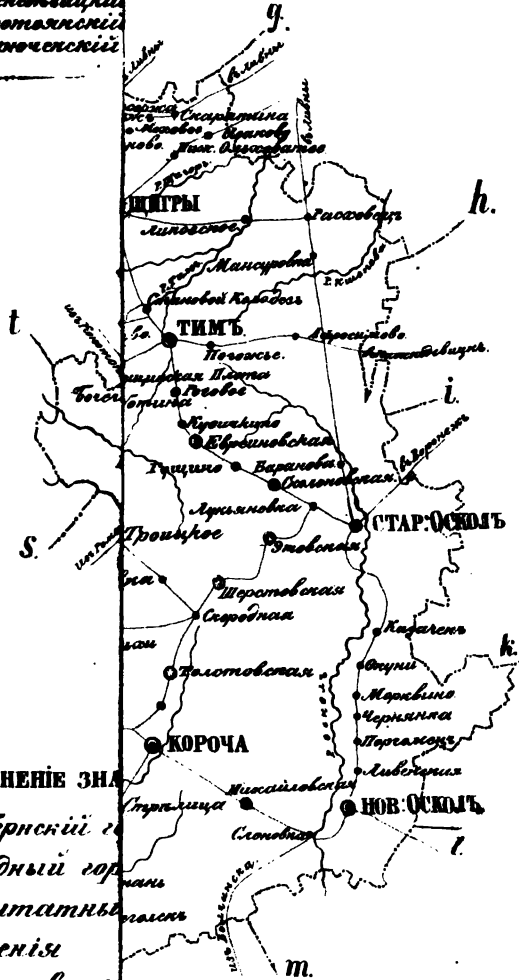

ОБЪЯСНЕНІЕ ЗНАКОВЪ

- Губернскій уѣздъ
- Уѣздный городъ
- ⊕ Заимствованный городъ
- Селеніе
- Почтовая станція
- Почтовая дорога
- ~ Транспортная дорога
- Шоссе

Масштабъ въ дюимъ 34 версты.

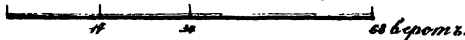

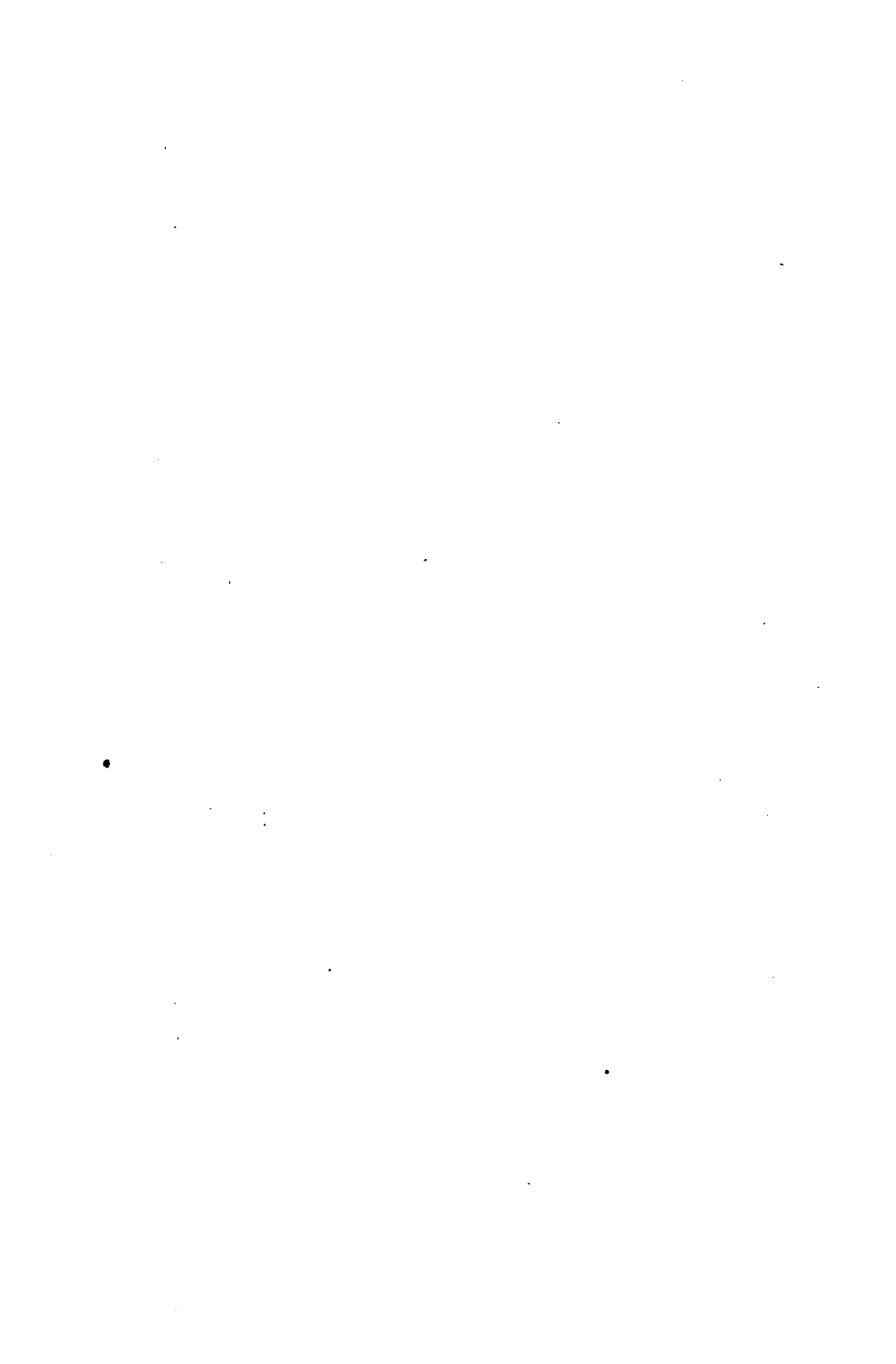

СТАТИСТИЧЕСКІЯ ТАБЛИЦЫ

ЗА 1859 ГОДЪ.

Таблица I.

НАЛИЧНОЕ ЧИСЛО ЛИТЕ

НА ИМЕНОВАНИЕ СОСЛОВІЙ.	Губерскій г. Курскъ		Уѣздъ его.	
	Муж.	Жен.	Муж.	Жен.
I. Дворянъ				
1) Потомственныхъ	132	158	835	875
2) Личныхъ	473	479	39	45
II. Духовенства				
1) Право-блага славнаго монашеств.	264	253	735	691
2) Едино-блага. вѣрческаго монашеств.	39	131	75	—
	8	8	—	—
	—	—	—	—
III. Городск. сословія				
1) Почетныхъ потомств. гражданъ личныхъ	45	36	—	—
2) Купцовъ	—	—	—	—
3) Мѣщанъ и записан- ныхъ въ мѣщан. окладъ	544	552	12	23
	11631	12149	35	39
IV. Сельскихъ сословія				
1) Государ. крестьянъ всѣхъ наименованій	873	1103	41149	46065
2) Помѣщи-крестьянъ чьихъ дворовыхъ	43	13	13273	13462
	310	239	2273	2088
V. Военныхъ сословія				
1) Регулярныхъ войскъ	2719	353	505	343
2) Безсроч. отпускныхъ	199	136	774	423
3) Отстав. нижн. чиновъ, солд. женъ и дочерей	241	415	486	431
4) Солдатскихъ дѣтей и кантонистовъ	364	—	127	—
VI. Иностранцевъ	41	19	—	—
VII. Вольноотпущен- ныхъ, отчужденныхъ на волю изъ разныхъ вѣ- домствъ и разночинцевъ	90	142	10	14
Итого.	18016	16186	60328	64499

ЛѢТ ПО СОСНОВІЯМЪ.

Уѣздный г. Фатежъ.		Уѣздъ его.		Уѣздный г. Дмитріевъ.		Уѣздъ его.	
Муж.	Жен.	Муж.	Жен.	Муж.	Жен.	Муж.	Жен.
24	16	289	298	47	43	286	331
58	39	34	42	54	63	37	28
23	21	557	538	14	26	716	817
—	—	—	—	—	—	—	—
—	—	14	17	—	—	—	—
—	—	—	—	—	—	—	—
15	4	—	—	—	—	1	3
—	—	—	—	—	—	—	—
301	287	—	—	293	142	54	32
1656	1722	23	22	491	562	152	140
58	30	40789	41791	60	59	13314	13720
—	—	11841	11845	—	—	29663	30050
3	6	2754	2757	14	17	3908	4242
174	36	26	5	115	43	—	795
21	11	632	305	8	2	729	417
10	4	583	320	27	67	392	521
25	—	233	—	20	—	655	—
—	—	—	1	—	—	21	16
38	36	99	164	25	20	78	77
2406	2212	57874	58105	1168	1044	50006	51189

ТАБЛИЦА I.

НАЛИЧНОЕ ЧИСЛО ЛЕТЕ

НА ИМЕНОВАНИЕ СОСЛОВІЙ.	Уѣздный г. Льговъ.		Уѣздъ его.	
	Муж.	Жен.	Муж.	Жен.
I. Дворянъ				
1) Потомственныхъ	54	64	189	268
2) Личныхъ	32	36	12	19
II. Духовенства				
1) Православнаго блага монашества.	20	20	606	656
2) Единоблага вѣрческаго монашества.	—	—	—	—
III. Городск. сословія				
1) Почетныхъ потомств. гражданъ личнаго	2	—	—	—
2) Купцовъ	259	235	29	32
3) Мѣщанъ и записанныхъ въ мѣщан. окладъ	895	887	415	496
IV. Сельскихъ сословія				
1) Государ. крестьянъ всѣхъ наименованій	67	79	12772	15579
2) Помѣщичьихъ крестьянъ дворовыхъ	—	—	26193	26717
	9	13	3902	4416
V. Военныхъ сословія				
1) Регулярныхъ войскъ	146	28	—	463
2) Безсроч. отпускныхъ	19	10	630	630
3) Отстав. нижн. чиновъ, солд. женъ и дочерей	72	40	421	287
4) Солдатскихъ дѣтей и кантонистовъ	37	—	651	—
VI. Иностранцевъ	—	—	4	1
VII. Вольноотпущенныхъ, отчужденныхъ на волю изъ разныхъ вѣдомствъ и разночинцевъ	45	60	81	53
Итого.	1658	1473	45905	49617

ЛѢТЪ ПО СОСЛОВІЯМЪ.

Уѣздный г. Рыльскъ.		Уѣздъ его.		Уѣздный г. Путивль.		Уѣздъ его.	
Муж.	Жен.	Муж.	Жен.	Муж.	Жен.	Муж.	Жен.
26	27	465	507	29	32	357	335
38	18	62	56	61	52	22	27
120	116	541	583	123	115	385	423
—	—	14	—	20	—	194	—
4	5	—	—	—	—	—	—
—	—	—	—	—	—	—	—
43	40	1	—	1	—	—	—
—	—	—	—	—	—	—	—
431	331	33	41	162	119	3	4
2377	2330	227	256	1315	1370	111	108
667	700	9646	9716	943	988	10465	11281
35	25	37313	37997	—	10	33466	33532
34	34	3088	3618	6	10	2488	2677
391	50	165	121	424	43	100	491
32	4	651	297	22	7	588	465
71	70	256	384	83	98	568	692
131	—	735	—	105	—	680	—
—	—	29	16	—	—	8	13
—	—	38	35	44	34	18	34
4400	3800	53264	53627	3338	2878	49453	50082

Таблица I.

НАЛИЧНОЕ ЧИСЛО ЖИТЕ

НА ИМЕНОВАНИЕ СОСЛОВІЙ.	Уѣздный г. Суджа.		Заштатный г. Миропол.	
	Муж.	Жен.	Муж.	Жен.
I. Дворянъ				
1) Потомственныхъ	74	58	14	23
2) Личныхъ	31	28	3	5
II. Духовенства				
1) Право-бѣлаго славнаго } монашеств.	37	51	62	72
2) Едино-бѣлаго вѣрческаго } монашеств.	—	—	—	—
III. Городск. сословія				
1) Почетныхъ } потомств. гражданъ } личныхъ	—	—	—	—
2) Купцовъ	254	238	16	22
3) Мѣщанъ и записан- ныхъ въ мѣщан. окладъ	1075	1019	137	151
IV. Сельскихъ сословія				
1) Государ. крестьянъ всѣхъ наименованій	287	280	—	—
2) Помѣщи- } крестьянъ чьихъ } дворовыхъ	—	—	45	37
	27	28	24	23
V. Военныхъ сословія				
1) Регулярныхъ войскъ	336	137	76	3
2) Безсроч. отпускныхъ	14	2	63	43
3) Отстав. нижн. чиновъ, солд. женъ и дочерей	18	39	51	83
4) Солдатскихъ дѣтей и кантонистовъ	66	—	5	—
VI. Иностранцевъ	—	—	—	—
VII. Вольноотпущен- ныхъ, отчужденныхъ на волю изъ разныхъ вѣ- домствъ и разночинцевъ	79	51	1	2
Итого.	2298	1931	497	464

ЛЕТ ПО СОСЛОВІЯМЪ.

Уѣздъ Суджанскій.		Уѣздный г. Обоянь.		Заштатный г. Богатый.		Уѣздъ Обоянскій.	
Муж.	Жен.	Муж.	Жен.	Муж.	Жен.	Муж.	Жен.
342	318	20	16	7	10	414	339
49	44	20	20	5	6	73	69
542	613	40	44	19	15	776	823
—	—	21	—	—	—	—	—
—	—	—	—	—	—	—	—
—	—	—	—	—	—	—	—
—	—	1	1	—	—	—	—
—	—	—	—	—	—	—	—
32	33	255	262	18	14	—	—
214	204	2339	1897	300	324	—	—
32543	33768	23	15	—	—	44782	48649
13861	13574	—	—	5	4	12860	12414
2272	2395	17	9	6	6	3870	3659
561	32	321	130	10	3	565	2
632	730	50	12	8	—	970	—
354	597	16	19	12	15	3537	3382
588	—	16	—	7	—	442	—
—	—	—	—	—	—	9	7
18	16	50	25	—	—	—	—
52008	52324	3189	2450	391	397	68298	69404

Таблица I.

НАЛИЧНОЕ ЧИСЛО ЖИТЕ

НА ИМЕНОВАНИЕ СОСЛОВІЙ.	Уѣздный г. Грайворонъ.		Заштатн. г. Хотмыжскъ.	
	Муж.	Жен.	Муж.	Жен.
I. Дворянъ				
1) Потомственныхъ	26	21	3	12
2) Личныхъ	79	49	10	17
II. Духовенства				
1) Право-блага славнаго монашеств.	39	31	10	14
2) Едино-блага вѣрческаго монашеств.	—	—	—	—
III. Городск. сословій				
1) Почетныхъ потомств. гражданъ личныхъ	—	—	—	—
2) Купцовъ	313	216	—	—
3) Мѣщанъ и записан- ныхъ въ мѣщан. окладъ	1198	1225	95	101
IV. Сельскихъ сословій				
1) Государ. крестьянъ всѣхъ наименованій	120	190	—	—
2) Помѣщи-крестьянъ чьихъ дворовыхъ	—	—	4	6
V. Военныхъ сословій				
1) Регулярныхъ войскъ	156	81	—	—
2) Безсроч. отпускныхъ	15	3	—	—
3) Отстав. нижн. чиновъ, солд. женъ и дочерей	46	49	20	21
4) Солдатскихъ дѣтей и кантонистовъ	87	—	13	—
VI. Иностранцевъ	—	—	—	—
VII. Вольноотпущен- ныхъ, отчужденныхъ на волю изъ разныхъ вѣ- домствъ и разночинцевъ	6	5	5	—
Итого.	2085	1770	160	171

ЛѢТЪ ПО СОСЛОВІЯМЪ.

Уѣздъ Грай- воронскій.		Уѣздный г. Бѣлгородъ.		Уѣздъ его.		Уѣздный г. Короча.	
Муж.	Жен.	Муж.	Жен.	Муж.	Жен.	Муж.	Жен.
116	135	113	142	143	169	70	95
27	27	119	122	10	12	93	87
617	625	170	190	633	698	57	43
—	387	36	255	—	—	—	—
—	—	—	—	—	—	—	—
—	—	—	—	—	—	—	—
—	—	31	38	—	—	—	—
—	—	—	—	—	—	—	—
23	18	618	608	28	31	460	408
215	110	3225	3350	82	65	1818	1910
23130	23478	435	417	31634	34142	223	265
35714	36799	—	—	17614	17299	—	—
1575	1622	34	42	3052	2989	52	63
1106	45	522	139	497	43	172	74
1038	440	103	41	1057	696	42	17
475	811	247	495	612	748	61	79
137	—	222	—	661	—	32	—
3	1	14	9	2	—	—	—
1	5	9	7	6	2	40	32
64177	64503	5978	5855	56031	56894	3122	3073

Таблица I.

НАЛИЧНОЕ ЧИСЛО ЛЕТИ

НА ИМЕНОВАНИЕ СОСЛОВІЙ.	Уѣздъ его.		Уѣздный г. Н. Осколь.	
	Муж.	Жен.	Муж.	Жен.
I. Дворянъ				
1) Потомственныхъ	80	157	23	35
2) Личныхъ	9	13	47	38
II. Духовенства				
1) Право-блага славнаго монашеств.	529	745	15	6
2) Едино-блага. вѣрческаго монашеств.	—	—	—	—
III. Городск. сословія				
1) Почетныхъ потомств. гражданъ личныхъ	—	—	—	—
2) Купцовъ	26	61	80	78
3) Мѣщанъ и записан- ныхъ въ мѣщан. окладъ	37	77	95	262
IV. Сельскихъ сословія				
1) Государ. крестьянъ всѣхъ наименованій	42953	42084	9	13
2) Помѣщи-крестьянъ чьихъ дворовыхъ	9033	9468	—	—
	2349	2741	13	17
V. Военныхъ сословія				
1) Регулярныхъ войскъ	105	546	62	14
2) Безсроч. отпускныхъ	673	507	2	—
3) Отстав. нижн. чиновъ, солд. женъ и дочерей	480	1120	2	2
4) Солдатскихъ дѣтей и кантонистовъ	803	—	7	—
VI. Иностранцевъ	—	—	—	—
VII. Вольноотпущен- ныхъ, отчужденныхъ на волю изъ разныхъ вѣ- домствъ и разночинцевъ	—	—	—	—
Итого.	57077	57519	355	465

ЛѢТЪ ПО СОСЛОВІЯМЪ.

Уѣздъ его.		Уѣздный г. Ст. Оскольг.		Уѣздъ его.		Уѣздный г. Тымъ.	
Муж.	Жен.	Муж.	Жен.	Муж.	Жен.	Муж.	Жен.
215	229	79	80	407	356	22	20
41	36	47	35	57	57	18	17
464	493	86	106	584	607	28	27
—	—	—	—	—	—	—	—
—	—	—	—	—	—	—	—
—	—	—	—	—	—	—	—
—	—	5	5	—	—	—	—
—	—	—	—	—	—	—	—
105	272	1042	891	90	80	240	210
419	428	1938	1945	222	209	999	978
29159	31619	115	120	33857	35056	—	—
27357	27181	—	—	16431	16558	—	—
752	934	7	7	3850	4013	30	34
364	—	265	89	540	31	155	12
705	353	33	7	720	113	16	5
96	313	42	48	485	793	15	55
467	—	34	—	598	—	19	—
1	—	—	—	—	—	1	—
—	—	57	53	68	44	—	—
80145	61858	3750	3386	57909	57917	1543	1358

Таблица I.

НАИЧНОЕ ЧИСЛО ЖИТЕ

НАИМЕНОВАНИЕ СОСЛОВІЙ.	Уѣздъ его.		Уѣздный г. Щагры.	
	Муж.	Жен.	Муж.	Жен.
I. Дворянъ				
1) Потомственныхъ	510	540	30	32
2) Личныхъ	77	64	66	57
II. Духовенства				
1) Православнаго	526	528	41	43
благочиннаго	—	—	—	—
монашества	—	—	—	—
2) Единоверческаго	—	—	—	—
благочиннаго	—	—	—	—
монашества	—	—	—	—
III. Городск. сословій				
1) Почетныхъ потомствъ	—	—	—	—
гражданъ	—	—	—	—
личныхъ	—	—	—	—
2) Купцовъ	—	—	307	221
3) Мѣщанъ и записанныхъ въ мѣщан. окладъ	16	10	1732	1632
IV. Сельскихъ сословій				
1) Государ. крестьянъ всѣхъ наименованій	34930	37923	—	—
2) Помѣщичьихъ крестьянъ	13432	12207	—	—
дворовыхъ	4979	5051	23	49
V. Военныхъ сословій.				
1) Регулярныхъ войскъ	250	62	127	56
2) Безсроч. отпускныхъ	479	207	12	5
3) Отстав. нижн. чиновъ, солд. женъ и дочерей	492	809	26	17
4) Солдатскихъ дѣтей и кантонистовъ	158	—	—	—
VI. Иностранцевъ	2	3	—	—
VII. Вольноотпущенныхъ, отчужденныхъ на волю изъ разныхъ вѣдомствъ и разночинцевъ	21	—	45	57
Итого.	55872	57404	2409	2169

ЛѢТ ПО СОСЛОВІЯМЪ.

Уѣздъ его.		Итого въ городахъ.		Итого въ уѣздахъ.	
Муж.	Жен.	Муж.	Жен.	Муж.	Жен.
541	589	793	884	5189	5506
111	112	1256	1168	660	651
574	616	1168	1193	8785	9456
—	—	116	386	283	387
—	—	12	13	14	17
—	—	—	—	—	—
—	—	143	124	2	3
—	—	1	1	—	—
40	49	5673	4834	475	676
879	449	32930	33236	3047	2613
30290	32349	3880	4159	431413	457220
20470	21083	128	89	318581	320186
4777	5289	613	603	45889	48491
—	429	6171	1291	4784	3408
749	—	653	305	11027	5583
450	587	1060	1616	9687	11795
122	—	1190	—	7057	—
—	2	56	28	79	60
43	49	534	524	481	493
59046	61603	56763	51082	847393	866545

ТАБЛИЦА I. НАЛИЧНОЕ ЧИСЛО ЖИТЕЛЕЙ ПО СОСЛОВІЯМЪ.

НА ИМЕНОВАНИЕ СОСЛОВІЙ.	Всего въ губерніи.	
	Муж.	Жен.
I. Дворянъ		
1) Потомственныхъ	5982	6390
2) Личныхъ	1916	1819
II. Духовенства		
1) Право-благославнаго монашества.	9953	10649
2) Едино-благославнаго монашества.	399	773
2) Едино-благославнаго монашества.	26	30
III. Городск. сословія		
1) Почетныхъ гражданъ	145	127
1) Почетныхъ личнаго	1	1
2) Купцовъ	6148	5510
3) Мѣщанъ и записанныхъ въ мѣщан. окладъ	35977	35849
IV. Сельскихъ сословія		
1) Государ. крестьянъ всѣхъ наименованій	435293	461379
2) Помѣщичьихъ крестьянъ дворовыхъ	318749	320275
2) Помѣщичьихъ дворовыхъ	46502	49094
V. Военныхъ сословія		
1) Регулярныхъ войскъ	10955	4699
2) Безсроч. отпускныхъ	11680	5888
3) Отстав. нижн. чиновъ, солд. женъ и дочерей	10747	13411
4) Солдатскихъ дѣтей и кантонистовъ	8247	—
VI. Иностранцевъ	125	88
VII. Вольноотпущенныхъ, отчужденныхъ на волю изъ разныхъ вѣдомствъ и разночинцевъ	1015	1017
Итого.	904156	917627

ТАБЛИЦА II. ЧИСЛО ЖИТЕЛЕЙ ПО ВЪРОИСПОВѢДАНІЮ.

КАКИХЪ ВЪРОИ- СПОВѢДАНІЙ.	Курскъ.		Уѣздъ его.	
	Муж.	Жен.	Муж.	Жен.
I. Православнаго.	17777	15906	59815	63914
II. Единовѣрческаго.	128	138	23	25
III. Раскольниковъ раз- ныхъ сектъ.	46	81	490	560
IV. Армяно-Григоріан- скаго.	—	—	—	—
V. Римско - Католиче- скаго.	22	17	—	—
VI. Протестантскаго.	20	27	—	—
VII. Еврейскаго.	16	17	—	—
VIII. Магометанскаго.	7	—	—	—
Итого.	18016	16186	60328	64499

Таблица II.

ЧИСЛО ЖИТЕЛЕЙ КО

КАКИХЪ ВЪРОИ- СПОВѢДАНІЙ.	Уѣздный г. Фатежъ.		Уѣздъ его.	
	Муж.	Жен.	Муж.	Жен.
I. Православнаго.	2309	2130	56466	56722
II. Единовѣрческаго.	—	—	623	617
III. Раскольниковъ раз- ныхъ сектъ.	72	77	785	766
IV. Армяно-Григоріан- скаго.	—	—	—	—
V. Римско - Католиче- скаго.	5	3	—	—
VI. Протестантскаго.	1	—	—	—
VII. Еврейскаго.	16	2	—	—
VIII. Магометанскаго.	3	—	—	—
Итого.	2406	2212	57874	58105

ВЪРОСПОВЪДАНІЯМЪ.

Уѣздный г. Дмитріевъ.		Уѣздъ его.		Уѣздный г. Льговъ.		Уѣздъ его.	
Муж.	Жен.	Муж.	Жен.	Муж.	Жен.	Муж.	Жен.
1048	942	49927	51120	1446	1254	44800	48516
—	—	—	—	—	—	—	—
100	96	58	53	182	209	1096	1094
—	—	—	—	—	—	—	—
11	3	4	3	8	4	9	5
—	—	17	13	3	4	—	2
8	3	—	—	18	2	—	—
1	—	—	—	1	—	—	—
1168	1044	50006	51189	1658	1473	45905	49617

Таблица II.

ЧИСЛО ЖИТЕЛЕЙ ПО

КАКИХЪ ВЪРОИС- ПОВѢДАНІЙ.	Уѣздный г. Рыльскъ.		Уѣздъ его.	
	Муж.	Жен.	Муж.	Жен.
I. Православнаго	3869	3314	53089	53439
II. Единовѣрческаго	373	328	—	—
III. Раскольниковъ раз- ныхъ сектъ	139	152	150	170
IV. Армяно-Григоріан- скаго	—	—	—	—
V. Римско-Католиче- скаго	—	—	23	18
VI. Протестантскаго	1	1	2	—
VII. Еврейскаго	18	5	—	—
VIII. Магометанскаго	—	—	—	—
Итого.	4400	3800	53264	53627

ВЪРОКНОВОДАНИЕЖЪ.

Уѣздный г. Путивль.		Уѣздъ его.		Уѣздный г. Суджа.		Заштат. г. Мирополье.	
Муж.	Жен.	Муж.	Жен.	Муж.	Жен.	Муж.	Жен.
3316	2875	49429	50052	2259	1916	497	464
—	—	—	—	—	—	—	—
—	—	5	7	—	—	—	—
—	—	—	—	—	—	—	—
2	1	8	13	6	—	—	—
—	2	11	10	2	—	—	—
—	—	—	—	29	15	—	—
—	—	—	—	2	—	—	—
3318	2878	49453	50082	2298	1931	497	464

ТАБЛИЦА II.

ЧИСЛО ЖИТЕЛЕЙ ПО

КАКИХЪ ВЪРОИС- ПОВѢДАНІЙ.	Уѣздъ Суджанскій.		Уѣздный г. Обоянь.	
	Муж.	Жен.	Муж.	Жен.
I. Православнаго	51875	52137	2881	2113
II. Единовѣрческаго	—	—	—	—
III. Раскольниковъ раз- ныхъ сектъ	128	181	304	335
IV. Армяно-Григоріан- скаго	—	—	—	—
V. Римско-Католиче- скаго	1	2	3	2
VI. Протестантскаго	4	4	1	—
VII. Еврейскаго	—	—	—	—
VIII. Магометанскаго	—	—	—	—
Итого.	52008	52324	3189	2450

ВЪРОИСПОВѢДАНІЯ.

Заштат. г. Богатый.		Уѣздъ Обоянскій.		Уѣздный г. Грайворонъ.		Заштат. г. Хотмыжскъ.	
Муж.	Жен.	Муж.	Жен.	Муж.	Жен.	Муж.	Жен.
391	397	68096	69141	2071	1768	160	171
—	—	—	—	—	—	—	—
—	—	193	256	—	—	—	—
—	—	—	—	—	—	—	—
—	—	—	—	5	—	—	—
—	—	9	7	—	—	—	—
—	—	—	—	9	2	—	—
—	—	—	—	—	—	—	—
391	397	68298	68404	2085	1770	160	171

ТАБЛИЦА II.

ЧИСЛО ИТЕЛЕЙ ПО

КАКИХЪ ВЪРОИС- ПОВѢДАНІЙ.	Уѣздъ Грайворон.		Уѣздный г. Бѣлгородъ.	
	Муж.	Жен.	Муж.	Жен.
	I. Православнаго	64156	64488	5955
II. Единовѣческаго	—	—	—	—
III. Раскольниковъ раз- ныхъ сектъ	16	13	—	—
IV. Армяно-Григоріан- скаго	—	—	—	—
V. Римско - Католиче- скаго	5	3	5	7
VI. Протестантскаго	—	—	8	5
VII. Еврейскаго	—	—	10	7
VIII. Магометанскаго	—	—	—	—
Итого.	64177	64503	5978	5855

ВЪРОНСКОЕ УПРАВЛЕНИЕ.

Уездъ его.		Уездный г. Короча.		Уездъ его.		Уездный г. Ст. Осколь.	
Муж.	Жен.	Муж.	Жен.	Муж.	Жен.	Муж.	Жен.
55910	56797	3097	3060	56738	57159	3731	3382
17	8	—	—	—	—	—	—
100	89	—	—	339	360	—	—
—	—	—	—	—	—	—	—
3	—	13	6	—	—	8	1
1	—	4	3	—	—	1	—
—	—	8	4	—	—	10	3
—	—	—	—	—	—	—	—
56031	56894	3122	3073	57077	57519	3750	3386

Таблица II.

ЧИСЛО ЖИТЕЛЕЙ ПО

КАКИХЪ ВЪРОИС- ПОВѢДАНІЙ.	Уѣздъ его.		Уѣздный г. Н. Осколь.	
	Муж.	Жен.	Муж.	Жен.
I. Православнаго	57886	57913	353	465
II. Единовѣрческаго	—	—	—	—
III. Раскольниковъ раз- ныхъ сектъ	—	—	—	—
IV. Армяно-Григоріан- скаго	—	—	—	—
V. Римско - Католиче- скаго	15	—	2	—
VI. Протестантскаго	6	4	—	—
VII. Еврейскаго	2	—	—	—
VIII. Магометанскаго	—	—	—	—
Итого.	57909	57917	355	465

ВЪРОНСКОВОДАНИЯШЪ.

Уѣздъ его.		Уѣздный г. Тимъ.		Уѣздъ его.		Уѣздный г. Щагры.	
Муж.	Жен.	Муж.	Жен.	Муж.	Жен.	Муж.	Жен.
59755	61430	1529	1953	54601	56090	2397	2166
—	—	—	—	—	—	—	—
383	426	—	—	1271	1314	—	—
—	—	—	—	—	—	—	—
7	2	3	3	—	—	1	—
—	—	—	—	—	—	—	—
—	—	8	2	—	—	11	5
—	—	—	—	—	—	—	—
60145	61858	1543	1358	55872	57404	2409	2169

Таблица II.

ЧИСЛО ЖИТЕЛЕЙ ПО

КАКИХЪ ВЪРОИС- ПОВѢДАНІЙ.	Уѣздъ его.		Итого въ городахъ.	
	М. ж.	Жен.	Муж.	Жен.
I. Православнаго	59036	61603	55109	49506
II. Единовѣрческаго	8	—	501	466
III. Раскольниковъ раз- ныхъ сектъ	8	—	841	950
IV. Армяно-Григоріан- скаго	—	—	—	—
V. Римско-Католиче- скаго	2	—	96	51
VI. Протестантскаго	—	—	41	42
VII. Еврейскаго	—	—	161	67
VIII. Магометанскаго	—	—	14	—
Итого.	59046	61603	56763	51082

ВЪРОСНОВЪДАНІЯМЪ.

Итого въ уѣздахъ.		Всего въ губерніи.	
Муж.	Жен.	Муж.	Жен.
841582	860569	896691	910075
663	605	1164	1071
5022	5289	5863	6233
—	—	—	—
74	42	170	93
50	40	91	82
2	—	163	67
—	—	14	—
847393	866545	904156	917627

ТАБЛИЦА III.

ЧИСЛО

КАКИХЪ ВЪРОИС- ПОВѢДАНІЙ.	Курскъ.		Уѣздъ его.	
	Муж.	Жен.	Муж.	Жен.
I. Православнаго				
Законнорожденныхъ	830	748	3374	3338
Незаконнорожденныхъ	80	79	113	106
II. Единовѣческаго				
Законнорожденныхъ	47	46	—	1
Незаконнорожденныхъ	1	2	—	—
III. Раскольниковъ раз- ныхъ сектъ	4	2	14	16
IV. Римско-Католиче- скаго	—	—	—	—
V. Протестантскаго	—	—	—	—
VI. Еврейскаго	—	—	—	—
Итого.	1012	877	3501	3461

РОДИВШИХСЯ.

Уѣздный г. Фатежъ.		Уѣздъ его.		Уѣздный г. Дмитріевъ.		Уѣздъ его.	
Муж.	Жен.	Муж.	Жен.	Муж.	Жен.	Муж.	Жен.
119	140	2205	2061	73	53	2423	2204
8	8	166	148	4	8	75	69
—	—	20	25	—	—	—	—
—	—	5	6	—	—	—	—
—	1	32	41	—	2	—	3
—	—	—	—	—	—	—	—
—	—	—	—	—	—	—	—
—	—	—	—	—	—	—	—
127	149	2428	2281	77	63	2498	2276

ТАБЛИЦА III.

ЧИСЛО

КАКИХЪ ВЪРОИС- ЦОВЪДАНІЙ.	Уѣздный г. Льговъ.		Уѣздъ его.	
	Муж.	Жен.	Муж.	Жен.
I. Православнаго				
Законнорожденныхъ	55	56	2339	2247
Незаконнорожденныхъ	3	4	59	47
II. Единовѣрческаго				
Законнорожденныхъ	—	—	—	—
Незаконнорожденныхъ	—	—	—	—
III. Раскольниковъ раз- ныхъ сектъ	8	5	43	42
V. Римско - Католиче- скаго	—	—	—	—
VI. Протестантскаго	—	—	—	—
VII. Еврейскаго	—	—	—	—
Итого.	66	65	2441	2336

РОДИВШИХСЯ.

Уездный г. Рыльскъ.		Уездъ его.		Уездный г. Путивль.		Уездъ его.	
Муж.	Жен.	Муж.	Жен.	Муж.	Жен.	Муж.	Жен.
155	196	2692	2553	433	402	2263	1975
21	13	78	58	18	21	105	108
9	—	—	—	—	—	—	—
2	—	—	—	—	—	—	—
17	2	7	6	—	—	—	—
—	—	—	—	—	—	—	—
—	—	—	—	—	—	—	—
—	—	—	—	—	—	—	—
204	211	2777	2617	451	423	2368	2083

Таблица III.

Число

КАКИХЪ ВЪРОИС- ПОВѢДАНІЙ.	Уѣздный г. Суджа.		Заштат. г. Мярополье.	
	Муж.	Жен.	Муж.	Жен.
I. Православнаго				
Законнорожденныхъ	129	124	20	17
Незаконнорожденныхъ	5	6	4	6
II. Единовѣрческаго				
Законнорожденныхъ	—	—	—	—
Незаконнорожденныхъ	—	—	—	—
III. Раскольниковъ раз- ныхъ сектъ	—	—	—	—
IV. Римско-Католиче- скаго	—	—	—	—
V. Протестантскаго	—	—	—	—
VI. Еврейскаго	—	—	—	—
Итого.	134	130	24	23

РОДИВШИХСЯ.

Суджанский уездъ.		Уездный г. Обоянь.		Заштат. г. Богатый.		Обоянский уездъ.	
Муж.	Жен.	Муж.	Жен.	Муж.	Жен.	Муж.	Жен.
2758	2564	175	185	12	12	3415	3393
78	68	2	5	8	8	90	85
—	—	—	—	—	—	—	—
—	—	—	—	—	—	—	—
—	—	6	12	35	21	—	—
—	—	—	—	—	—	—	—
—	—	—	—	—	—	—	—
—	—	—	—	—	—	—	—
—	—	—	—	—	—	—	—
2836	2632	183	202	55	41	3505	3478

Таблица III.

Число

КАКИХЪ ВЪРОИС- ПОВѢДАНИЙ.	Уѣздный г. Грайворонъ		Заштат. г. Хотмыжскъ.	
	Муж.	Жен.	Муж.	Жен.
	I. Православнаго			
Законнорожденныхъ	219	214	19	14
Незаконнорожденныхъ	7	9	5	5
II. Единовѣрческаго				
Законнорожденныхъ	—	—	—	—
Незаконнорожденныхъ	—	—	—	—
III. Раскольниковъ раз- ныхъ сектъ	—	—	—	—
IV. Римско-Католиче- скаго	—	—	—	—
V. Протестантскаго	—	—	—	—
VI. Еврейскаго	—	—	—	—
Итого.	226	223	24	19

РОДИВШИХСЯ.

Грайворон- ский уездъ.		Уездный г. Бѣлгородъ.		Уездъ его.		Уездный г. Короча.	
Муж.	Жен.	Муж.	Жен.	Муж.	Жен.	Муж.	Жен.
2932	2705	376	340	3072	2987	159	183
95	96	29	29	61	69	11	9
—	—	—	—	—	—	—	—
—	—	—	—	—	—	—	—
—	—	—	—	1	4	—	—
—	—	—	—	—	—	—	—
—	—	—	—	—	—	—	—
—	—	—	—	—	—	—	—
3027	2801	405	369	3134	3060	170	192

ТАБЛИЦА III.

ЧИСЛО

КАКИХЪ ВЪРОИС- ПОВѢДАНІЙ.	Корочанскій Уѣздъ.		Уѣздный г. Ст. Осколь.	
	Муж.	Жен.	Муж.	Жен.
I. Православнаго				
Законнорожденныхъ	2937	2800	315	301
Незаконнорожденныхъ	120	130	21	10
II. Единовѣрческаго				
Законнорожденныхъ	—	—	—	—
Незаконнорожденныхъ	—	—	—	—
III. Раскольниковъ раз- ныхъ сектъ	15	8	—	—
IV. Римско-Католиче- скаго	—	—	—	—
V. Протестантскаго	—	—	—	—
VI. Еврейскаго	—	—	—	—
Итого.	3072	2938	336	311

РОДИВШИХСЯ.

Уѣздъ его.		Уѣздный г. Н. Осколь.		Уѣздъ его.		Уѣздный г. Тимъ.	
Муж.	Жен.	Муж.	Жен.	Муж.	Жен.	Муж.	Жен.
2852	2659	154	148	3338	3184	155	159
41	44	20	22	46	52	1	1
—	—	—	—	—	—	—	—
—	—	—	—	—	—	—	—
—	—	—	—	19	20	—	—
—	—	—	—	—	—	—	—
—	—	—	—	—	—	—	—
—	—	—	—	—	—	—	—
2893	2703	174	170	3403	3256	156	160

Таблица III.

ЧЕСКО

КАКИХЪ ВЪРОИС- ПОВѢДАНІЙ.	Тимской Уѣздъ.		Уѣздный г. Щигры.	
	Муж.	Жен.	Муж.	Жен.
I. Православнаго				
Законнорожденныхъ	2838	2744	244	228
Незаконнорожденныхъ	77	77	2	3
II. Единовѣрческаго				
Законнорожденныхъ	—	—	—	—
Незаконнорожденныхъ	—	—	—	—
III. Раскольниковъ раз- ныхъ сектъ	—	—	—	—
V. Римско - Католиче- скаго	—	—	—	—
VI. Протестантскаго	—	—	—	—
VII. Еврейскаго	—	—	—	—
Итого.	2915	2821	246	231

РОДИВШИХСЯ.

Уѣздъ его.		Итого въ городахъ		Итого въ уѣздахъ		Всего въ губерніи.	
Муж.	Жен.	Муж.	Жен.	Муж.	Жен.	Муж.	Жен.
2754	2683	3692	3520	42192	40097	45884	43617
99	107	249	246	1303	1264	1552	1510
—	—	56	46	20	26	76	72
—	—	3	2	5	6	8	8
53	46	70	45	184	186	254	231
—	—	—	—	—	—	—	—
—	—	—	—	—	—	—	—
—	—	—	—	—	—	—	—
2906	2836	4070	3859	43704	41579	47774	45438

ТАВЛИЦА IV.

О ЧИСЛѢ

ВОЗРАСТЪ УМЕРШИХЪ.	Курскъ.		Уѣздъ его.	
	Муж.	Жен.	Муж.	Жен.
Православнаго вѣро- исповѣданія.				
Моложе года	227	225	946	678
Отъ 1 до 5 лѣтъ включит.	175	193	902	917
отъ 5—10	44	31	160	137
10—15	59	50	47	42
15—20	9	6	89	84
20—25	78	45	20	27
25—30	36	39	30	47
30—35	95	90	16	31
35—40	21	25	48	66
40—45	26	25	40	60
45—50	3	1	82	93
50—55	26	27	40	89
55—60	15	20	—	—
60—65	19	17	30	60
65—70	13	13	69	65
70—75	16	12	58	56
75—80	15	8	38	25
80—85	7	5	—	—
85—90	—	1	9	—
90—95	2	1	—	—
95—100	—	1	3	2
101 года	—	—	1	—
102 л.	—	—	1	—
103 л.	—	—	—	—
104 л.	—	—	—	—
Итого.	890	833	2629	2479

ТАБЛИЦА IV.

О ЧИСЛѢ

ВОЗРАСТЪ УМЕРШИХЪ.	Уѣздный г. Льговъ.		Уѣздъ его.	
	Муж.	Жен.	Муж.	Жен.
	Православнаго вѣро- исповѣданія.			
Моложе года	—	—	463	376
Отъ 1 до 5 лѣтъ включит.	22	23	685	667
5—10	1	2	141	119
10—15	1	—	49	58
15—20	2	3	86	69
20—25	1	1	32	58
25—30	3	1	57	56
30—35	2	1	23	51
35—40	5	2	37	52
40—45	2	—	34	47
45—50	3	3	55	66
50—55	1	—	46	62
55—60	4	3	56	78
60—65	—	1	53	59
65—70	2	3	53	43
70—75	—	2	32	35
75—80	—	1	19	15
80—85	—	—	13	12
85—90	—	—	8	5
90—95	—	—	5	3
95—100	—	—	1	5
101 года	—	—	—	—
102 л.	—	—	—	—
103 л.	—	—	—	—
104 л.	—	—	—	—
Итого	49	46	1948	1936

Таблица IV.

О ЧИСКЪ

ВОЗРАСТЪ УМЕРШИХЪ.	Уѣднѣй г. Суджа.		Заштатн. г. Мирополье.	
	Муж.	Жен.	Муж.	Жен.
Православнаго вѣро- исповѣданія.				
Моложе года	29	31	19	18
Отъ 1 до 5 лѣтъ вклучит.	7	14	38	38
5—10	—	—	7	6
10—15	—	1	5	5
15—20	24	18	5	11
20—25	1	—	8	1
25—30	12	11	1	6
30—35	14	11	8	2
35—40	1	—	5	6
40—45	5	1	5	2
45—50	5	2	5	7
50—55	1	—	3	2
55—60	3	1	5	5
60—65	—	1	6	5
65—70	2	6	4	4
70—75	1	1	4	4
75—80	2	2	1	2
80—85	1	—	2	—
85—90	—	—	—	1
90—95	1	1	—	1
95—100	—	—	—	—
101 года	—	—	—	—
102 л.	—	—	—	—
103 л.	—	—	—	—
104 л.	—	—	—	—
Итого	109	111	131	126

УМЕРШЕХЪ.

УѢЗДЪ Суджанскій.		УѢЗДНЫЙ Г. Обоянь.		Заштан. г. Богатый.		УѢЗДЪ Обоянскій.	
Муж.	Жен.	Муж.	Жен.	Муж.	Жен.	Муж.	Жен.
598	498	31	48	—	—	892	918
352	344	20	35	—	—	634	639
146	103	28	6	13	17	433	373
108	121	3	2	—	—	53	56
115	84	11	2	—	—	154	73
36	33	1	1	—	—	32	12
49	58	11	6	4	1	41	24
27	49	2	3	—	—	72	98
44	86	4	3	—	—	28	34
57	51	4	4	—	—	4	5
69	87	7	3	—	—	38	29
48	76	4	2	3	2	33	139
67	96	8	2	—	—	47	64
44	57	5	1	—	—	30	39
66	79	1	7	—	—	53	58
17	16	2	1	8	1	36	32
44	53	3	3	—	—	42	58
55	8	1	1	—	—	11	24
6	4	—	—	1	—	28	33
—	1	—	1	—	—	3	4
—	—	—	1	—	—	2	1
—	—	—	—	—	—	—	—
—	1	—	—	—	—	—	—
—	—	—	—	—	—	—	—
—	1	—	—	—	—	—	—
1948	1909	146	132	29	21	2601	2713

Таблица IV.

в числѣ

ВОЗРАСТЪ УМЕРШИХЪ.	Уѣздный г. Грайворонь.		Заштатн. г. Хотмыжскъ.	
	Муж.	Жен.	Муж.	Жен.
	Православнаго вѣро- исповѣданія.			
Моложе года	46	61	1	1
Отъ 1 до 5 лѣтъ включит.	9	14	—	1
5—10	9	9	2	1
10—15	22	2	1	1
15—20	11	2	1	—
20—25	13	4	1	1
25—30	1	6	1	1
30—35	—	3	1	—
35—40	3	3	—	1
40—45	2	2	1	—
45—50	7	21	—	1
50—55	2	19	1	—
55—60	7	—	1	1
60—65	—	1	1	—
65—70	—	2	—	—
70—75	3	2	—	—
75—80	—	—	—	—
80—85	1	—	—	—
85—90	—	—	—	—
90—95	—	1	—	—
95—100	—	—	—	—
101 года	—	—	—	—
102 л.	—	—	—	—
103 л.	—	—	—	—
104 л.	—	—	—	—
Итого	136	152	12	9

УМЕРШИХЪ.

Грайворон- скій уѣздъ		Уѣздный г. Бѣлгородъ.		Уѣздъ его.		Уѣздный г. Короча.	
Муж.	Жен.	Муж.	Жен.	Муж.	Жен.	Муж.	Жен.
403	329	65	68	512	450	30	48
651	608	47	62	558	597	20	20
118	118	43	25	123	94	15	16
80	70	20	37	21	39	5	8
37	68	24	7	93	57	26	9
46	60	4	0	76	55	9	13
103	74	4	8	35	63	2	1
36	78	7	7	25	55	1	2
88	65	11	12	45	53	1	2
48	65	9	5	40	61	1	—
60	85	7	6	44	62	1	—
76	65	4	6	41	75	7	20
141	111	4	4	62	63	2	5
82	65	8	10	55	60	1	2
52	63	7	2	44	39	—	—
—	—	6	4	34	43	1	—
—	—	4	2	30	21	1	—
—	—	2	—	13	9	—	1
4	2	1	3	10	10	—	—
1	1	1	1	7	5	—	—
3	1	—	1	1	—	—	—
—	—	—	—	—	—	—	—
—	—	—	—	—	—	—	—
—	—	—	—	1	—	—	—
—	—	—	—	—	—	—	—
2029	1934	282	276	1871	1911	123	147

Таблица IV.

О ЧИСЛѢ

ВОЗРАСТЪ УМЕРШИХЪ.	Корочанскій уѣздъ.		Уѣздный г. Ст. Осколь.	
	Муж.	Жен.	Муж.	Жен.
	Православнаго вѣро- исповѣданія.			
Моложе года	670	556	83	85
Отъ 1 до 5 лѣтъ включит.	530	505	48	41
отъ 5—10	217	148	9	5
10—15	59	53	4	10
15—20	151	97	9	2
20—25	32	67	7	8
25—30	51	160	5	5
30—35	39	51	5	16
35—40	48	168	6	4
40—45	39	46	4	6
45—50	52	57	5	14
50—55	49	54	9	8
55—60	65	59	3	4
60—65	61	41	7	5
65—70	46	48	5	8
70—75	47	46	4	6
75—80	35	30	3	5
80—85	28	24	4	4
85—90	3	4	1	1
90—95	5	6	2	1
95—100	3	3	—	—
101 года	—	—	—	—
102 л.	—	—	—	—
103 л.	—	—	—	—
104 л.	—	—	—	—
115 л.	—	—	—	—
117 л.	—	—	—	—
Итого	3230	2223	223	238

УМЕРШИХЪ.

Уѣздъ его.		Уѣздный г. Н. Осколь.		Уѣздъ его.		Уѣздный г. Тимъ.	
Муж.	Жен.	Муж.	Жен.	Муж.	Жен.	Муж.	Жен.
439	312	25	34	515	561	54	64
300	208	7	5	413	360	36	10
99	158	3	2	167	174	4	2
64	96	29	20	93	105	22	34
80	88	31	20	90	93	21	10
75	93	1	—	109	129	—	1
88	99	—	—	71	91	—	2
34	81	—	1	55	91	—	4
56	58	1	—	71	71	—	1
57	82	—	—	74	71	3	—
35	97	2	6	62	65	—	2
58	50	—	—	68	64	—	12
64	76	—	—	61	49	3	3
70	85	1	—	86	66	—	3
109	100	—	—	48	44	—	1
45	29	1	—	24	13	1	1
—	—	—	—	—	—	—	—
—	—	—	1	20	18	—	—
3	—	—	—	6	7	—	—
3	1	1	—	3	5	—	—
1	—	—	—	9	4	—	—
—	—	—	—	—	—	—	—
—	—	—	—	—	—	—	—
—	—	—	—	—	—	—	1
—	—	—	—	—	—	—	—
1	—	—	—	—	—	—	—
1681	1713	102	89	2025	2071	144	151

ТАБЛИЦА IV.

О ЧИСЛѢ

ВОЗРАСТЪ УМЕРШИХЪ.	Тимской Уѣздъ.		Уѣздный г. Щагры.	
	Муж.	Жен.	Муж.	Жен.
Православнаго вѣро- исповѣданія.				
Моложе года	531	517	32	52
Отъ 1 до 5 лѣтъ включит.	567	473	30	15
отъ 5—10	242	261	2	2
10—15	124	116	10	27
15—20	80	79	21	1
20—25	58	81	1	—
25—30	37	64	1	—
30—35	39	55	4	12
35—40	61	81	1	1
40—45	55	62	—	2
45—50	65	59	2	1
50—55	62	91	3	—
55—60	58	60	—	—
60—65	49	55	1	3
65—70	59	49	2	1
70—75	33	35	1	1
75—80	23	24	1	1
80—85	21	17	1	1
85—90	12	7	—	—
90—95	7	6	—	—
95—100	1	1	—	—
101 года	—	—	—	—
102 л.	—	—	—	—
103 л.	—	—	—	—
104 л.	—	—	—	—
115 л.	—	—	—	—
117 л.	—	—	—	—
Итого	2184	2193	113	120

УМЕРШИХЪ.

Уѣздъ его.		Итого въ городахъ		Итого въ уѣздахъ.		Всего въ губерніи.	
Муж.	Жен.	Муж.	Жен.	Муж.	Жен.	Муж.	Жен.
431	338	754	915	7651	6612	8405	7527
578	542	630	611	8097	7732	8727	8343
142	146	212	165	2378	2536	2590	2701
65	43	223	107	1148	1088	1370	1330
187	64	315	190	1608	1080	1923	1270
38	41	146	118	885	979	1031	1097
26	38	112	135	885	1040	997	1175
42	43	168	205	602	898	770	1103
32	102	91	91	830	1111	921	1202
26	30	99	80	748	882	847	962
39	38	110	76	814	1041	924	1117
33	48	87	108	808	1181	895	1289
40	48	75	66	850	1021	925	1087
21	40	56	64	859	929	915	993
45	33	45	56	848	835	893	891
27	29	57	43	467	480	524	523
22	15	33	28	368	365	401	393
23	34	20	14	187	185	207	199
—	—	4	7	147	147	151	154
7	19	7	8	53	57	60	65
7	5	—	3	49	24	49	27
—	—	—	—	1	1	1	1
—	—	—	—	1	1	1	1
—	—	—	—	1	—	1	—
—	—	—	1	—	1	—	2
—	—	—	—	1	—	1	—
—	—	—	—	1	—	1	—
1832	1696	3244	3226	30286	30226	33530	33452

Дополненіе къ таб. IV. 0 числѣ умиршихъ по вѣру

Наименованіе городовъ и уѣздовъ.	Единовр- цевъ.		Раскольни- ковъ.		
	Муж.	Жен.	Муж.	Жен.	
Г. Курскъ	78	77	3	2	2
Уѣздъ его	—	—	9	5	5
Г. Фатежъ	—	—	1	2	2
Уѣздъ его	19	20	28	32	32
Г. Дмитріевъ	—	—	6	2	2
Уѣздъ его	—	—	—	3	3
Г. Львовъ	—	—	5	3	3
Уѣздъ его	—	—	27	24	24
Г. Рыльскъ	16	6	25	3	3
Уѣздъ его	—	—	1	1	1
Г. Путявлъ	—	—	—	—	—
Уѣздъ его	—	—	—	—	—
Г. Суажа	—	—	—	—	—
Г. Мирополье (зашт.)	—	—	—	—	—
Суажанскій уѣздъ	—	—	3	8	8
Г. Обоня	—	—	4	7	7
Богатый (зашт.)	—	—	12	5	5
Обонскій уѣздъ	—	—	—	—	—
Г. Райворонъ	—	—	—	—	—
Хотмыжскъ (зашт.)	—	—	—	—	—
Г. Райворонскій уѣздъ	—	—	—	—	—
Г. Бѣлгородъ	—	—	—	—	—
Уѣздъ его	—	—	2	5	5
Г. Короча	—	—	—	—	—
Уѣздъ его	—	—	—	—	—
Г. Ст. Осколъ	—	—	5	10	10
Уѣздъ его	—	—	—	—	—
Г. Н. Осколъ	—	—	—	—	—
Уѣздъ его	—	—	—	—	—
Г. Тимъ и уѣздъ его	—	—	—	—	—
Г. Щары	—	—	—	—	—
Уѣздъ его	—	—	53	46	46
Итого	108	103	184	158	158

Таблица V.

О ЧИСЛѢ

Въ какихъ исповѣданіяхъ заключены были браки.	Курскъ.	Уѣздъ его.	Уѣздный г. Фатежъ.	Уѣздъ его.
I. Православнаго	295	1296	42	1007
II. Единовѣрческаго	31	—	—	11
III. Григоріанскаго	—	—	—	—
IV. Римско-Католиче- скаго	1	—	—	—
V. Протестантскаго	—	—	—	—
VI. Между лицами право- славнаго и другихъ хри- стіанскихъ исповѣданій	—	—	—	—
VII. Между лицами раз- ныхъ иновѣрческихъ ис- повѣданій	—	—	—	—
Итого	327	1296	42	1018

ВЛКОВЪ.

							Уѣздный г. Дмитріевъ.
							Уѣздъ его.
							Уѣздный г. Льговъ.
							Уѣздъ его.
							Уѣздный г. Рыльскъ.
							Уѣздъ его.
							Уѣздный г Путивалъ.
							Уѣздъ его.
23	1211						
24	1074	8	4				
86	1268						
191	913						

Таблица V.

О ЧИСЛѢ

Въ какихъ исповѣданіяхъ заключены были браки.	Уѣздный г. Суджа.	Защитн. г. Мирополье.	Суджанскій уѣздъ.	Уѣздный г. Обоянь.
I. Православнаго	61	20	1314	72
II. Единовѣрческаго	—	—	—	—
III. Григоріанскаго	—	—	—	—
IV. Римско-Католиче- скаго	—	—	—	—
V. Протестантскаго	—	—	—	—
VI. Между лицами право- славнаго и другимъ хри- стіанскихъ исповѣданій	—	—	—	—
VII. Между лицами раз- ныхъ иновѣрческихъ ис- повѣданій	—	—	—	—
Итого	61	20	1314	72

ВРАКОВЪ.

							Заштатн. г. Богатый.
							Уѣздъ Обоянскій.
							Уѣздный г. Грайворонъ
							Заштатн. г. Хотмыжскъ
							Уѣздъ Грай воронскій.
							Уѣздный г. Бѣлгородъ.
							Уѣздъ его.
							Уѣздный г. Короча.
39	1618	109	7	1348	131	1271	67
39	1618	109	7	1348	131	1271	67

Таблица V.

О ЧИСЛѢ

Въ какихъ исповѣданіяхъ заключены были браки.	Коропач- скій уѣздъ.	Уѣздный г. Ст. Осколь.	Уѣздъ его.	Уѣздный г. Н. Осколь
I. Православнаго	1460	117	1217	83
II. Единовѣрческаго	—	—	—	—
III. Григоріанскаго	—	—	—	—
IV. Римско-Католиче- скаго	—	—	—	—
V. Протестантскаго	—	—	—	—
VI. Между лицами право- славнаго и другихъ хри- стіанскихъ исповѣданій	—	—	—	—
VII. Между лицами раз- ныхъ иновѣрческихъ ис- повѣданій	—	—	—	—
Итого	1460	117	1217	83

БРАКОВЪ.

Уѣздъ его.	Уѣздный г. Тимъ.	Уѣздъ его.	Уѣздный г. Щагры.	Уѣздъ его.	Итого въ городахъ.	Итого въ уѣздахъ.	Всего въ губерніи.
1449	45	1179	77	1057	1489	18670	20159
—	—	—	—	—	31	11	42
—	—	—	—	—	1	—	1
—	—	—	—	—	—	—	—
—	—	—	—	—	—	4	4
—	—	—	—	—	—	8	8
1449	45	1179	77	1057	1521	18693	20214

Таблица VI.

О ЧИСЛѢ ЗДАНІЙ ВЪ ГОРОДАХЪ

НАИМЕНОВАНИЕ ЗДАНИЙ.	Курскъ.		Уѣздъ его.	
	Кам.	Дер.	Кам.	Дер.
I. ЖИЛЫХЪ ДОМОВЪ				
а) Казенныхъ	16	4	2	—
б) Церковныхъ и мо- настырскихъ	7	12	—	14
в) Общественныхъ	7	2	1	21
г) Частныхъ	215	2373	10	15772
II. НЕЖИЛЫХЪ				
1. Магазиновъ для склада товаровъ				
а) Казенныхъ	3	—	—	—
б) Церковныхъ и мона- стырскихъ	—	—	—	—
в) Общественныхъ	—	1	—	2
г) Частныхъ	—	—	—	—
2. Лавокъ				
а) Казенныхъ	—	—	—	—
б) Церковныхъ и мона- стырскихъ	16	9	1	—
в) Общественныхъ	7	3	—	—
г) Частныхъ	282	185	—	46
III. Театровъ	1	—	—	1
IV. Полицейск. будокъ	1	11	—	2
Итого	555	2600	14	15858

ЗА ИСКЛЮЧЕНИЕМЪ ЦЕРКВЕЙ.

Уѣздный г. Фатежъ.		Уѣздъ его.		Уѣздный г. Дмитріевъ.		Уѣздъ его.	
Кам.	Дер.	Кам.	Дер.	Кам.	Дер.	Кам.	Дер.
3	10	4	—	1	—	—	2
—	—	—	—	—	—	—	—
1	2	—	27	—	2	—	29
43	305	29	1135	3	377	17	9745
1	2	—	—	2	—	—	—
—	—	—	—	—	—	—	—
—	—	—	—	—	—	—	—
—	—	—	—	—	—	—	—
2	—	—	—	1	—	2	10
11	—	—	—	—	—	—	—
100	9	—	—	1	36	7	24
—	—	—	—	—	—	—	—
—	—	—	—	—	—	—	—
161	328	33	1162	8	415	26	9810

ТАБЛИЦА VI.

О ЧИСЛѢ ЗДАНІЙ ВЪ ГОРОДАХЪ

НАИМЕНОВАНИЕ ЗДАНИЙ.	Уѣздный г. Льговъ.		Уѣздъ его.	
	Кам.	Дер.	Кам.	Дер.
I. ЖИЛЫХЪ ДОМОВЪ				
а) Казенныхъ	2	1	—	—
б) Церковныхъ и мона- стырскихъ	—	—	—	1
в) Общественныхъ	—	—	1	3
г) Частныхъ	4	318	9	9185
II. НЕЖИЛЫХЪ				
1. Магазиновъ для склада товаровъ				
а) Казенныхъ	—	—	—	—
б) Церковныхъ и мона- стырскихъ	—	—	—	—
в) Общественныхъ	—	—	—	—
г) Частныхъ	—	—	—	—
2. Лавокъ				
а) Казенныхъ	—	—	—	—
б) Церковныхъ и мона- стырскихъ	—	—	—	—
в) Общественныхъ	—	—	—	—
г) Частныхъ	1	28	—	—
III. Театровъ	—	—	—	—
IV. Полицейск. будокъ	—	1	—	—
Итого	7	348	10	9189

ЗА ИСКЛЮЧЕНИЕМЪ ЦЕРКВЕЙ.

УѢЗДНЫЙ Г. РЫЛЬСКЪ.		УѢЗДЪ ЕГО.		УѢЗДНЫЙ Г. ПУТИВЛЬ.		УѢЗДЪ ЕГО.	
Кам.	Дер.	Кам.	Дер.	Кам.	Дер.	Кам.	Дер.
3	5	—	11	4	1	—	—
—	—	—	54	6	4	14	21
1	2	—	—	1	2	—	5
39	1286	20	11351	22	986	9	10606
2	—	—	—	—	—	—	—
—	—	—	—	—	—	—	—
—	—	—	—	—	—	—	—
—	—	—	—	—	—	—	—
—	—	—	—	—	—	—	—
—	—	—	—	3	—	—	—
—	—	—	—	—	—	—	—
47	20	10	—	43	28	—	—
—	—	—	—	—	—	—	—
—	—	—	—	4	—	—	—
92	1313	30	11416	83	1021	23	10632

ТАБЛИЦА VI.

О ЧИСЛѢ ЗДАНІЙ ВЪ ГОРОДАХЪ

НАИМЕНОВАНИЕ ЗДАНИЙ.	Уѣздный г. Суджа.		Заштатн. г. Мирополье.	
	Кам.	Дер.	Кам.	Дер.
	I. Жилыхъ домовъ			
а) Казенныхъ	8	2	—	—
б) Церковныхъ и мона- стырскихъ	—	—	—	—
в) Общественныхъ	—	—	2	1
г) Частныхъ	27	341	3	273
II. Нежилыхъ				
1. Магазиновъ для склада товаровъ				
а) Казенныхъ	—	—	—	—
б) Церковныхъ и мона- стырскихъ	—	—	1	—
в) Общественныхъ	—	—	—	3
г) Частныхъ	—	—	—	—
2. Лавокъ				
а) Казенныхъ	—	—	—	—
б) Церковныхъ и мона- стырскихъ	—	—	—	—
в) Общественныхъ	—	—	—	—
г) Частныхъ	10	24	1	8
III. Театровъ	—	—	—	—
IV. Полицейск. будокъ	—	—	—	—
Итого	45	367	7	285

ЗА ИСКЛЮЧЕНИЕМЪ ЦЕРКВЕЙ.

Суджанскій уѣздъ.		Уѣздный г. Обоянь.		Заштатн. г. Богатый.		Обоянскій уѣздъ.	
Кам.	Дер.	Кам.	Дер.	Кам.	Дер.	Кам.	Дер.
—	—	4	8	—	—	2	59
—	—	—	—	—	—	—	45
2	14	—	—	—	—	—	—
12	11447	104	1277	—	92	6	14403
1	3	—	—	—	—	—	—
—	—	—	—	—	—	—	—
—	23	—	—	—	—	—	—
—	—	—	—	—	—	—	—
—	20	—	—	—	—	—	—
—	—	—	—	—	—	—	—
—	—	—	—	—	—	—	—
1	5	20	7	—	4	—	—
—	—	—	—	—	—	—	—
—	—	—	—	—	—	—	—
16	11512	128	1292	—	96	8	14507

Таблица VI.

О ЧИСЛѢ ЗДАНІЙ ВЪ ГОРОДАХЪ

НАИМЕНОВАНИЕ ЗДАНИЙ.	Уѣздный г. Грайворонъ.		Заштатн. г. Хотмыжскъ.	
	Кам.	Дер.	Кам.	Дер.
	I. Жилыхъ домовъ			
а) Казенныхъ	1	—	—	2
б) Церковныхъ и монастырскихъ	—	—	—	—
в) Общественныхъ	—	—	—	—
г) Частныхъ	2	330	—	44
II. Нежилыхъ				
1. Магазиновъ для склада товаровъ				
а) Казенныхъ	—	—	—	—
б) Церковныхъ и монастырскихъ	—	—	—	—
в) Общественныхъ	—	—	—	—
г) Частныхъ	—	—	—	—
2. Лавокъ				
а) Казенныхъ	—	—	—	—
б) Церковныхъ и монастырскихъ	—	—	—	—
в) Общественныхъ	—	—	—	—
г) Частныхъ	—	21	—	—
III. Театровъ	—	—	—	—
IV. Полицейск. будокъ	—	—	—	—
Итого	3	351	—	46

ЗА ИСКЛЮЧЕНИЕМЪ ЦЕРКВЕЙ.

Грайворон. уѣздъ.		Уѣздный г. Бѣлгородъ.		Уѣздъ его.		Уѣздный г. Короча.	
Кам.	Дер.	Кам.	Дер.	Кам.	Дер.	Кам.	Дер.
—	46	2	—	5	13	2	3
—	52	16	3	1	96	2	1
—	13	3	1	—	29	1	1
7	15366	73	1758	14	11008	10	846
—	—	—	—	—	—	—	—
—	—	3	—	—	—	1	—
—	—	—	—	—	66	—	—
—	—	—	—	—	6	—	—
—	—	—	—	—	—	—	—
—	1	10	—	—	—	—	—
—	—	—	69	—	—	—	—
—	19	100	15	—	18	—	113
—	—	—	—	—	—	—	—
—	—	6	—	—	—	—	1
7	15497	213	1846	20	11236	16	965

Таблица VI.

О ЧИСЛѢ ЗДАНІЙ ВЪ ГОРОДАХЪ

НАИМЕНОВАНИЕ ЗДАНИЙ.	Корочанскій уѣздъ.		Уѣздный г. Ст. Осколь.	
	Кам.	Дер.	Кам.	Дер.
I. ЖИЛЫХЪ ДОМОВЪ				
а) Казенныхъ	—	52	4	—
б) Церковныхъ и мона- стырскихъ	—	—	1	3
в) Общественныхъ	1	25	2	2
г) Частныхъ	3	12654	59	486
II. Нежилыхъ				
1. Магазиновъ для склада товаровъ				
а) Казенныхъ	—	—	—	—
б) Церковныхъ и мона- стырскихъ	—	—	—	—
в) Общественныхъ	—	—	—	—
г) Частныхъ	—	—	2	—
2. Лавокъ				
а) Казенныхъ	—	—	—	—
б) Церковныхъ и мона- стырскихъ	—	31	10	—
в) Общественныхъ	—	—	—	—
г) Частныхъ	—	—	50	54
III. Театровъ	—	—	—	—
IV. Полицейск. будокъ	—	—	—	—
Итого	4	12762	128	545

ЗА ИСКЛЮЧЕНИЕМЪ ЦЕРКВЕЙ.

Уѣздъ его.		Уѣздный г. Н. Осколь.		Уѣздъ его.		Уѣздный г. Тимъ.	
Кам.	Дер.	Кам.	Дер.	Кам.	Дер.	Кам.	Дер.
2	19	2	1	2	—	1	—
—	—	2	—	2	5	2	—
—	13	—	—	1	15	—	—
15	11458	6	190	15	13178	2	318
—	—	—	—	—	2	—	—
—	—	—	—	—	—	—	—
—	—	—	—	—	24	—	—
—	—	—	—	4	3	—	—
—	—	—	—	—	—	—	—
—	—	—	—	12	—	7	—
—	—	—	—	—	—	—	—
—	—	7	35	16	20	—	60
—	—	—	—	—	—	—	—
—	—	—	—	—	—	—	—
17	11490	17	226	52	13247	12	378

Таблица VI.

О ЧИСЛѢ ЗДАНІЙ ВЪ ГОРОДАХЪ

НАИМЕНОВАНИЕ ЗДАНІЙ.	Уѣздъ его.		Уѣздный г. Щигры.	
	Кам.	Дер.	Кам.	Дер.
I. ЖИЛЫХЪ ДОМОВЪ				
а) Казенныхъ	—	—	2	1
б) Церковныхъ и мона- стырскихъ	—	—	—	—
в) Общественныхъ	—	28	—	2
г) Частныхъ	8	9971	7	359
II. Нежилыхъ				
1. Магазиновъ для склада товаровъ				
а) Казенныхъ	—	—	—	—
б) Церковныхъ и мона- стырскихъ	—	—	—	—
в) Общественныхъ	—	—	—	—
г) Частныхъ	—	—	—	—
2. Лавокъ				
а) Казенныхъ	—	—	—	—
б) Церковныхъ и мона- стырскихъ	—	—	10	—
в) Общественныхъ	—	—	—	—
г) Частныхъ	—	—	22	30
III. Театровъ	—	—	—	—
IV. Полицейск. будокъ	—	—	—	—
Итого	8	9999	41	392

ЗА ИСКЛЮЧЕНИЕМЪ ЦЕРКВЕЙ.

Уѣздъ его.		Итого въ городахъ		Итого въ уѣздахъ.		Всего въ губерніи.	
Кам.	Дер.	Кам.	Дер.	Кам.	Дер.	Кам.	Дер.
—	—	55	38	17	202	72	240
—	—	36	23	17	288	53	311
—	18	18	17	6	240	24	257
6	13605	619	11959	180	180884	799	192843
—	—	8	2	1	5	9	7
—	—	5	—	—	—	5	—
—	—	—	4	—	115	—	119
—	—	2	—	4	9	6	9
—	—	—	—	—	20	—	20
—	—	59	9	3	42	62	51
—	—	18	72	12	—	30	72
—	—	684	677	34	132	718	809
—	—	1	—	—	1	1	1
—	—	11	13	—	2	11	15
6	13623	1516	12814	274	181940	1790	194754

Таблица VII.

О ЧИСЛѢ ЦЕРКВЕЙ И ДРУГИХЪ

Наименованіе богослужебныхъ зданій.	Курскъ.		Уѣздъ его.		Уѣздный г. Фатежъ.		Уѣздъ его.		Уѣздный г. Дмитріевъ.	
	к.	д.	к.	д.	к.	д.	к.	д.	к.	д.
I. Православнаго										
Церквей и соборовъ	18	—	20	42	2	—	12	30	1	—
Монастырей	2	—	1	—	—	—	—	—	—	—
Часовень	—	—	—	2	—	—	—	—	—	—
II. Единовѣрческаго										
Церквей	1	—	—	—	—	—	1	—	—	—
III. Раскольничьихъ										
Молелень	—	—	—	—	—	—	—	3	1	—
IV. Лютеранскихъ										
Церквей	1	—	—	—	—	—	—	—	—	—
Итого	22	—	21	44	2	—	13	33	2	—

Таблица VII.

О ЧИСЛѢ ЦЕРКВЕЙ И ДРУГИХЪ

Наименованіе богослужебныхъ зданій.	Заштан. г.		Мирополь.		Суджанскій уѣздъ.		Уѣздный г.		Обоянь.		Заштан. г.		Богатый.		Обоянскій уѣздъ.	
	к.	д.	к.	д.	к.	д.	к.	д.	к.	д.	к.	д.	к.	д.	к.	д.
I. Православныхъ																
Церквей и соборовъ	3		2	16	45		4						1	27	45	
Монастырей							1									
Часовень																
II. Единовѣрческихъ																
Церквей																
III. Раскольничьихъ																
Молеель																
IV. Лютеранскихъ																
Церквей.																
Итого	3		2	16	45		5						1	27	45	

ТАБЛИЦА VII.

О ЧИСЛѢ ЦЕРКВЕЙ И ДРУГИХЪ

Наименованіе богослужебныхъ зданій.	Уѣздъ его.		Уѣздный г. Н. Осколь.		Уѣздъ его.		Уѣздный г. Тимъ.		Уѣздъ его.	
	к.	д.	к.	д.	к.	д.	к.	д.	к.	д.
I. Православныхъ										
Церквей и соборовъ	33	21	2	—	17	32	1	—	16	29
Монастырей	—	—	—	—	—	—	—	—	—	—
Часовень	—	—	—	—	—	—	—	—	—	—
II. Единовѣрческихъ										
Церквей	—	—	—	—	—	—	—	—	—	—
III. Раскольничьихъ										
Молеень	—	—	—	—	—	—	—	—	—	—
IV. Лютеранскихъ										
Церквей	—	—	—	—	—	—	—	—	—	—
Итого	33	21	2	—	17	32	1	—	16	29

БОГОСЛУЖЕБНЫХЪ ЗДАНІЙ.

Уѣздный г.	Щигры.		Уѣздъ его.		Итого		Итого		Всего	
					въ городахъ		въ уѣздахъ.		въ губерніи.	
г.	д.	к.	д.	кам.	дер.	кам.	дер.	кам.	дер.	
1	1	23	25	76	17	325	531	401	548	
—	—	—	—	6	—	4	—	10	—	
—	—	—	—	—	—	—	2	—	2	
—	—	—	—	2	—	1	—	3	—	
—	—	—	—	1	—	—	4	1	4	
—	—	—	—	1	—	—	1	1	1	
1	1	23	25	86	17	330	538	416	555	

Таблица VIII.

О СКОТѢ

НАИМЕНОВАНИЕ СКОТА.	Курскѣ.	Уѣздъ его.	Уѣздный г. Фатежъ.	Уѣздъ его.	
Лошадей	1737	67405	272	27565	
Рогатаго скота	2150	18935	77	30075	
Овецъ } {	простыхъ	221	86506	92	38100
	тонкорунныхъ	—	—	—	—
Свиней	208	44550	50	57970	
Козъ	94	5108	33	1737	
Итого	4410	222504	524	135447	

ВОДСТВО.

Уѣздный г. Дмитріевъ.	Уѣздъ его.	Уѣздный г. Льговъ.	Уѣздъ его.	Уѣздный г. Рыльскъ.	Уѣздъ его.	Уѣздный г. Путивль.	Уѣздъ его.
280	41211	135	34901	1327	21442	573	55994
265	17561	340	24604	460	18210	829	45121
—	39441	—	33571	20	10114	33	59067
—	5800	—	549	—	7336	—	15520
30	26091	120	32556	250	6374	399	45931
5	1842	35	2566	45	2185	10	919
580	131946	630	128747	2102	65611	1844	222552

ТАБЛИЦА VIII.

О СКОТѢ

НАИМЕНОВАНИЕ СКОТА.	Уѣздный г. Суажа.	Заштатв. г. Мирополе.	Суажанскій уѣздъ.	Уѣздный г. Обоянь.	
Лошадей	270	2021	34448	1570	
Рогатаго скота	150	3172	25918	1300	
Овецъ {	простыхъ	225	3408	51029	—
	тонкорунныхъ	—	—	2732	—
Свицей	172	2162	38975	98	
Козъ	15	193	3966	15	
Итого	832	10955	157068	2983	

ВОДСТВО.

Заштатн. г. Богаты.	Обоянскій уѣздъ.	Уѣздный г. Грайворонъ	Заштатн. г. Хотмыжскъ	Грайворон- скій уѣздъ.	Уѣздный г. Бѣлгородъ.	Уѣздъ его.	Уѣздный г. Короча.
613	66287	1892	50	33900	1310	33284	510
326	82959	1118	39	30736	1500	15507	695
240	79945	698	80	51242	255	24427	43
—	4396	—	—	7001	35	9757	420
249	70000	954	90	28768	795	10331	150
75	3500	118	10	1950	213	1128	22
1503	307087	4780	269	153597	4108	94434	1840

ТАБЛИЦА VIII.

О СКОТЕ

НАИМЕНОВАНИЕ СКОТА.	Корочанск. уѣздъ.	Уѣздный г. Ст. Осколъ.	Уѣздъ его.	Уѣздный г. Н. Осколъ.	Уѣздъ его.	
Лошадей	29084	710	55046	165	34852	
Рогатаго скота	21690	410	22497	105	39243	
Овецъ	простыхъ	46390	12	67869	10	54916
	тонкорунныхъ	9785	—	12000	—	14427
Свиней	24101	700	20553	200	17059	
Козъ	1602	13	1773	8	3189	
Итого	132652	1845	179738	488	163686	

УѢЗДЫ.

	Уѣздный г. Тимъ.	Уѣздъ его.	Уѣздный г. Щагры.	Уѣздъ его.	Итого въ городахъ.	Итого въ уѣздахъ.	Всего въ губерніи.
257	33612	230	52092	13922	621123	635045	
520	11635	487	22396	13943	427087	441030	
—	52153	30	68110	5366	762880	768246	
—	42	—	—	455	99345	89800	
30	11957	40	27729	6697	442945	449642	
10	1020	17	2358	931	35843	36774	
817	110419	804	173685	41314	2379223	2420537	

Таблица IX.

О ЧИСЛѢ ФАБРИКЪ

Названіе фабрикъ и заводовъ.	Г. Курскъ.	Уѣздъ его.	Г. Фатежъ.	Уѣздъ его.	Г. Дмитр.	Уѣздъ его.
I. ОБЪЕДИНЯЮЩИХЪ ЖИВОТНЫЕ ПРОДУКТЫ:						
Садотопенныхъ	4	3			3	
Клейныхъ						
Мыловаренныхъ	5					
Кожевенныхъ	31					
Суконныхъ						1
Свѣчно-восковыхъ	4					
Свѣчно-сальныхъ	6					
Восковыхъ						
II. ОБЪЕДИНЯЮЩИХЪ РАСТИТЕЛЬНЫЕ ПРОДУКТЫ:						
Крупчатныхъ	6	8			1	11
Сахароварныхъ						8
Рафинадныхъ						1
Маслобойныхъ	3					40
Пивоваренныхъ	1		1			
Канатныхъ	2					
Винокуренныхъ						1
Писчебумажныхъ						
Медоваренныхъ	2					
Бумагопрядильныхъ						
III. ОБЪЕДИНЯЮЩИХЪ ИСКОНАЧНЫЕ ПРОДУКТЫ:						
Чугуннолитейныхъ	1					
Кирпичныхъ	23	8			2	2
Кафельныхъ	3					1
Селитренныхъ		1				
Известковыхъ						
Гончарныхъ						
IV. СМѢШАННЫХЪ ПРОИЗВОДСТВЪ:						
Сургучныхъ						
Экипажныхъ	2					
Фортепiанныхъ	1					
Итого	94	20	1	—	6	65

Таблица IX.

О ЧИСЛѢ ФАБРИКЪ

Названіе фабрикъ и заводовъ.	Г. Короча.	Уѣздъ его.	Г. Ст. Оск.	Уѣздъ его.	Г. Н. Оск.	Уѣздъ его.
I. ОБДѢЛЫВАЮЩИХЪ ЖИВОТНЫЕ ПРОДУКТЫ:						
Салотопенныхъ	5	—	2	4	—	—
Клейныхъ	—	—	—	—	—	1
Мыловаренныхъ	—	—	1	—	1	—
Кожевенныхъ	1	—	4	1	3	—
Суконныхъ	—	1	—	—	—	—
Свѣчно-восковыхъ	—	—	—	—	—	—
Свѣчно-сальныхъ	3	—	2	—	2	—
Восковыхъ	3	—	5	—	1	—
II. ОБДѢЛЫВАЮЩИХЪ РАСТИТЕЛЬНЫЕ ПРОДУКТЫ:						
Крупчатныхъ	—	1	—	4	1	—
Сахароварныхъ	—	—	—	—	—	—
Рафинадныхъ	—	—	—	—	—	—
Маслобойныхъ	4	—	1	1	1	5
Пивоваренныхъ	—	—	—	—	—	—
Канатныхъ	—	—	—	—	—	—
Винокуренныхъ	—	—	—	3	—	2
Писчебумажныхъ	—	—	—	1	—	1
Медоваренныхъ	—	—	—	—	—	—
Бумагопрядильныхъ	—	—	—	—	—	—
III. ОБДѢЛЫВАЮЩИХЪ ИСКОВАЛЕННЫЕ ПРОДУКТЫ:						
Чугуннолитейныхъ	—	—	—	—	—	—
Кирпичныхъ	3	—	—	5	—	1
Кафельныхъ	—	—	—	—	—	—
Селитренныхъ	—	—	—	—	—	—
Известковыхъ	—	—	—	—	—	1
Гончарныхъ	—	—	—	—	—	8
IV. СМѢШАННЫХЪ ПРОИЗВОДСТВЪ:						
Сургучныхъ	—	—	—	1	—	—
Экспоажныхъ	—	—	—	—	—	—
Фортеціаныхъ	—	—	—	—	—	—
Итого	19	2	15	20	9	19

В ЗВОДОВЪ.

Г. Тимъ.		Г. Щигры.		Итого въ городахъ.		Итого въ уездахъ.		Всего въ губернии.		Число ма- стеровыхъ и рабочихъ.		На какую сумму вы- работано.	
Уездъ его.	Уездъ его.	Уездъ его.	Уездъ его.	Уездъ его.	Уездъ его.	Уездъ его.	Уездъ его.	Уездъ его.	Уездъ его.	Уездъ его.	Уездъ его.	Уездъ его.	Уездъ его.
2	3	2	3	43	43	9	1	52	1	590	4	687819	680
—	—	—	—	14	14	—	4	14	69	139599	4	139599	680
—	—	—	—	50	50	4	4	54	451	249649	6646	249649	630118
—	—	—	—	11	11	1	1	12	125	261429	69	261429	109001
—	—	—	—	20	20	1	1	21	113	109001	113	109001	220255
—	—	—	—	11	11	1	1	12	573	460466	573	460466	285894
—	—	—	—	12	12	32	26	44	5532	285894	5532	285894	164480
—	—	—	—	15	15	2	2	2	—	164480	—	164480	18566
—	—	—	—	4	4	59	2	74	181	18566	181	18566	24348
—	—	—	—	3	3	—	—	4	29	58686	29	58686	653025
—	—	—	—	4	4	1	1	4	178	41674	178	41674	6811
—	—	—	—	21	21	21	4	21	801	6811	801	6811	2000
—	—	—	—	5	5	—	—	5	12	2000	12	2000	6765
—	—	—	—	1	1	—	—	1	14	83759	14	83759	7832
—	—	—	—	1	1	2	2	3	56	7832	56	7832	49061
—	—	—	—	41	41	77	1	8	1655	49061	1655	49061	7870
—	—	—	—	7	7	1	1	8	39	1560	39	1560	2750
—	—	—	—	1	1	34	20	21	502	18800	502	18800	4000
—	—	—	—	1	1	20	10	10	70	4000	70	4000	—
—	—	—	—	10	10	1	1	1	39	—	39	—	—
—	—	—	—	2	2	—	—	3	6	—	6	—	—
—	—	—	—	242	242	312	554	18332	4196897	—	6	—	—

Таблица X.

О ЧИСЛѢ РЕМЕСЛЕН

НАИМЕНОВАНИЕ РЕМЕСЛЪ.	Курскъ.			Уѣздный г. Фатежъ.		
	м.	р.	у.	м.	р.	у.
I. Ремесленниковъ, пригото- вляющихъ предметы пищи:						
Хлѣбниковъ	17	26	8	2	—	—
Булочниковъ	26	73	29	5	9	3
Мясниковъ	55	67	6	12	—	—
Кондитеровъ	3	5	11	—	—	—
Пряничниковъ	2	3	5	—	—	—
II. Приготовляющихъ пред- меты одежды:						
Портныхъ	44	117	119	4	8	12
Сапожниковъ	54	99	128	10	22	31
Модистокъ	16	41	65	—	—	—
Шляпниковъ	17	18	30	—	—	—
Башмачниковъ	13	19	21	—	—	—
Скорняковъ	3	2	1	—	—	—
Ткачей	—	—	—	—	—	—
III. Изготовляющихъ пред- меты домохозяйства:						
Слесарей	8	14	3	—	—	—
Печниковъ	44	50	45	2	2	2
Столяровъ	24	45	49	3	8	12
Мѣдниковъ	9	14	10	2	—	2
Шорниковъ	2	—	4	3	2	—

Таблица X.

О ЧИСЛѢ РЕМЕСЛЕН

НАИМЕНОВАНИЕ РЕМЕСЛЬ.	Курскъ.			Уздый г. Фатежъ.		
	м.	р.	у.	м.	р.	у.
Гребеньщиковъ	3	—	1	—	—	—
Каретниковъ	13	63	45	2	8	4
Штукатуровъ	6	6	1	—	—	—
Плотниковъ	18	31	—	4	1	10
Кузнецовъ	19	58	16	3	2	6
Бондарей	28	44	44	—	—	—
Каменщиковъ	—	—	—	4	6	4
Горшечниковъ	—	—	—	—	—	—
Колесниковъ	8	21	18	—	—	—
IV. Ремесленниковъ и промышленниковъ, не принадлежащихъ къ первымъ разрядамъ:						
Извошиковъ	24	4	—	—	—	—
Коноваловъ	6	—	—	1	—	1
Часовщиковъ	10	5	7	1	1	1
Цырюльниковъ	4	9	12	1	—	1
Трубочистовъ	3	—	1	1	—	—
Золотыхъ и серебряныхъ дѣлъ мастеровъ.	5	4	18	—	—	—
Иконописцовъ	5	—	—	—	—	—
Рѣщиковъ	2	5	2	—	—	—
Фортепiанщиковъ	3	4	3	—	—	—
Маляровъ	4	—	—	—	—	—
Итого.	498	844	702	60	69	89

НИКОВЪ ВЪ ГОРОДАХЪ.

Уѣздный г. Дмитріевъ.			Уѣздный г. Льговъ.			Уѣздный г. Рыльскъ.			Уѣздный г. Путивль.			Уѣздный г. Суажа.		
м.	р.	у.	м.	р.	у.	м.	р.	у.	м.	р.	у.	м.	р.	у.
—	—	—	—	—	—	—	—	—	—	—	—	—	—	—
—	—	—	—	—	—	2	2	1	—	—	—	—	—	—
—	—	—	—	—	—	2	4	2	13	—	—	—	—	—
7	10	2	14	28	14	19	30	11	12	3	—	—	—	—
7	4	4	4	8	4	5	15	—	17	5	4	34	43	15
5	—	2	2	8	4	5	12	5	3	—	—	—	—	—
—	—	—	—	—	—	2	3	2	16	—	—	—	—	—
—	—	—	1	—	—	2	—	—	—	—	—	—	—	—
—	—	—	—	—	—	4	2	—	—	—	—	1	—	—
—	—	—	—	—	—	—	—	—	—	—	—	—	—	—
—	—	—	—	—	—	1	1	—	5	—	—	—	—	—
—	—	—	2	—	—	1	—	—	1	—	—	1	—	—
—	—	—	—	—	—	3	1	—	2	—	—	2	—	—
1	—	—	2	—	—	3	—	—	2	—	1	1	—	—
1	—	—	1	—	—	3	—	—	1	—	—	—	—	—
—	—	—	2	—	—	—	—	—	2	1	1	—	—	—
—	—	—	1	—	—	3	4	—	1	—	—	1	3	—
—	—	—	—	—	—	—	—	—	1	—	—	—	—	—
—	—	—	—	—	—	1	—	—	—	—	—	—	—	—
2	—	—	1	—	—	2	3	1	8	—	—	—	—	—
—	—	—	—	—	—	—	—	—	—	—	—	—	—	—
61	37	22	62	72	44	206	222	106	179	22	6	85	111	33

Таблица X.

О ЧИСЛѢ РЕМЕСЛЕН

НАИМЕНОВАНИЕ РЕМЕСЛЪ.	Заптан. г. Мирополье.			Уѣздный г. Обоянь.		
	м.	р.	у.	м.	р.	у.
	I. Ремесленниковъ, пригото- вляющихъ предметы пищи:					
Хлѣбниковъ	—	—	—	6	13	1
Булочниковъ	—	—	—	6	25	9
Мясниковъ	7	—	—	8	30	—
Кондитеровъ	—	—	—	—	—	—
Приличниковъ	—	—	—	1	1	—
II. Приготовляющихъ пред- меты одежды:						
Портныхъ	3	—	—	7	35	14
Сапожниковъ	12	—	—	6	24	19
Модистокъ	—	—	—	1	1	—
Шляпниковъ	—	—	—	—	—	—
Башмачниковъ	4	—	—	2	2	1
Скорняковъ	—	—	—	—	—	—
Ткачей	5	—	—	2	11	—
III. Изготовляющихъ пред- меты домохозяйства:						
Слесарей	—	—	—	—	—	—
Печниковъ	—	—	—	5	3	2
Столяровъ	3	2	4	6	10	8
Мѣдниковъ	—	—	—	2	—	—
Шорниковъ	—	—	—	2	1	—

Таблица X.

О ЧИСЛѢ РЕМЕСЛЕН

НАИМЕНОВАНИЕ РЕМЕСЛЬ.	Заштатн. г. Мирополье			Уѣздный г. Обоянь.		
	м.	р.	у.	м.	р.	у.
	Гребенщиковъ	—	—	—	1	1
Каретниковъ	—	—	—	1	2	—
Штукатуровъ	—	—	—	—	—	—
Плотниковъ	—	—	—	—	—	—
Кузнецовъ	7	2	4	14	17	29
Боядарей	3	2	6	4	8	2
Каменщиковъ	—	—	—	—	—	—
Горшечниковъ	—	—	—	—	—	—
Колесниковъ	—	—	—	2	2	—
IV. Ремесленниковъ и промышленниковъ, не принадлежащихъ къ первымъ разрядамъ:						
Извсщниковъ	—	—	—	—	—	—
Коноваловъ	—	—	—	2	—	—
Часовщиковъ	—	—	—	1	—	—
Цырюльниковъ	—	—	—	—	—	—
Трубочистовъ	—	—	—	1	—	—
Золотыхъ и серебряныхъ дѣлъ мастеровъ.	—	—	—	—	—	—
Иконописцовъ	—	—	—	—	—	—
Рѣщниковъ	—	—	—	—	—	—
Фортепiанщиковъ	—	—	—	—	—	—
Маляревъ	—	—	—	1	1	—
Итого.	44	6	14	81	187	87

Таблица X.

О ЧИСЛѢ РЕМЕСЛЕНН

НАИМЕНОВАНИЕ РЕМЕСЛЬ.	Уѣздный г.			Ст. Осколь.		
	Уѣздный г.			Уѣздный г.		
	м.	р.	у.	м.	р.	у.
I. Ремесленниковъ, пригото- вляющихъ предметы пищи:						
Хлѣбниковъ	4	6	1	1	1	—
Булочниковъ	6	23	—	2	—	—
Мясниковъ	8	3	—	3	—	—
Кондитеровъ	—	—	—	—	—	—
Пряничниковъ	2	10	2	2	—	—
II. Приготовляющихъ пред- меты одежды:						
Портныхъ	14	28	24	2	2	1
Сапожниковъ	21	26	28	2	2	—
Модистокъ	2	2	2	1	—	—
Шляпниковъ	—	—	—	—	—	—
Башмачниковъ	8	12	10	1	—	—
Скорняковъ	—	—	—	—	—	—
Ткачей	—	—	—	—	—	—
III. Изготовляющихъ пред- меты домохозяйства:						
Слесарей	5	8	12	—	—	—
Печниковъ	1	—	—	1	1	—
Столяровъ	5	10	13	—	—	—
Мѣдниковъ	5	4	2	—	—	—
Шорниковъ	2	4	4	—	—	—

НИКОВЪ ВЪ ГОРОДАХЪ.

Уѣздный г. Тимъ.			Уѣздный г. Щигры.			В с е г о въ городахъ.		
маст.	раб.	учен.	маст.	раб.	учен.	маст.	раб.	учен.
1	3	1	1	1	1	64	110	20
4	10	3	3	26	—	100	194	48
3	—	—	4	4	—	182	178	12
—	—	—	—	—	—	3	5	11
—	—	—	2	2	—	24	34	11
2	5	2	8	3	4	213	359	256
4	6	2	9	19	6	259	396	315
—	—	—	—	—	—	35	61	92
—	—	—	—	—	—	17	18	30
—	—	—	3	6	3	54	70	55
—	—	—	—	—	—	6	2	1
—	—	—	—	—	—	12	15	3
1	—	—	1	—	1	25	29	18
1	2	1	3	3	1	100	97	53
1	2	1	3	3	2	76	142	109
1	1	1	1	—	—	35	24	18
—	—	—	—	—	—	13	14	8

Таблица X.

О ЧИСЛѢ РЕМЕСЛЕН

НАИМЕНОВАНИЕ РЕМЕСЛЪ.	УѢЗДНЫЙ Г.			Ст. Осколь.			УѢЗДНЫЙ Г. Н. Осколь.		
	м. р. у.			м. р. у.			м. р. у.		
	м.	р.	у.	м.	р.	у.	м.	р.	у.
Гребеньщиковъ	—	—	—	—	—	—	—	—	—
Каретниковъ	1	4	2	1	—	—	—	—	
Штукатуровъ	1	2	—	—	—	—	—	—	
Плотниковъ	3	10	—	1	—	—	—	—	
Кузнецовъ	15	13	10	2	—	—	—	—	
Бондарей	4	7	—	1	—	—	—	—	
Каменщиковъ	—	—	—	—	—	—	—	—	
Горшечниковъ	—	—	—	1	—	—	—	—	
Колесниковъ	—	—	—	—	—	—	—	—	
IV. Ремесленниковъ и промышленниковъ, не принадлежащихъ къ первымъ разрядамъ:									
Извозчиковъ	—	—	—	—	—	—	—	—	
Коноваловъ	2	—	—	—	—	—	—	—	
Часовщиковъ	2	—	1	—	—	—	—	—	
Цырюльниковъ	2	—	—	1	—	—	—	—	
Трубочистовъ	2	—	—	1	—	—	—	—	
Золотыхъ и серебряныхъ дѣлъ мастеровъ.	—	—	—	—	—	—	—	—	
Иконописцовъ	2	3	4	—	—	—	—	—	
Рѣшниковъ	1	3	2	—	—	—	—	—	
Фортепiанщиковъ	—	—	—	—	—	—	—	—	
Маляровъ	3	—	—	—	—	—	—	—	
Итого.	121	178	117	23	6	1			

НИКОВЪ ВЪ ГОРОДАХЪ.

Уѣздный г. Тимъ.			Уѣздный г. Щигры.			В с е г о въ городахъ.		
маст.	раб.	учен.	маст.	раб.	учен.	маст.	раб.	учен.
—	—	—	—	—	—	4	1	1
—	—	—	—	—	—	30	110	61
1	2	—	—	—	—	27	14	3
2	5	1	—	—	—	91	139	44
2	2	—	3	2	3	157	203	108
2	—	—	3	—	—	79	100	63
—	—	—	—	—	—	22	9	6
—	—	—	—	—	—	5	—	—
—	—	—	1	2	—	22	35	22
—	—	—	—	—	—	34	5	—
1	—	1	—	—	—	23	1	2
—	—	—	1	—	—	25	12	9
1	—	—	1	—	—	24	9	18
1	—	—	1	—	—	20	—	1
—	—	—	—	—	—	12	5	25
1	—	—	1	—	—	17	10	4
—	—	—	—	—	—	4	8	4
—	—	—	—	—	—	4	4	3
—	—	—	—	—	—	26	4	1
29	38	13	49	71	22	1844	2417	1435

ДОПОЛНЕНИЕ КЪ ТАБ. X.

**О ЧИСЛѢ ВРЕМЕННО-ЦѢХОВЫХЪ, ЗАПИСАНЫХЪ ВЪ ЦѢХИ
Г. КУРСКА.**

НАИМЕНОВАНИЕ ЦѢХОВЪ.	Масте- ровъ.	Подма- стеревъ.	Учени- ковъ.
I. Хлѣбнаго	42	65	—
II. Портнаго	100	91	176
III. Шапочнаго	60	55	9
IV. Сапожнаго	199	155	191
V. Кожевеннаго (Сушнаго)	47	6	—
VI. Пушернаго	60	26	29
VII. Кузнечнаго	75	26	6
VIII. Каретнаго	31	38	42
IX. Столярнаго	61	49	69
X. Бондарнаго	43	64	26
XI. Гончарнаго	55	4	1
XII. Серебрянаго.	22	12	7
XIII. Составнаго	85	32	43
Итого.	880	623	599

Таблица XI.

О ЧИСЛѢ ВЫДАННЫХЪ ТОРГОВЫХЪ СВИДѢТЕЛЬСТВЪ.

Число выданныхъ тор- говыхъ свидѣтельствъ.	Губернскій г. Курскъ.	Уѣздный г. Фатежъ.	Уѣздный г. Дмитріевъ.	Уѣздный г. Льговъ.	Уѣздный г. Рыльскъ.
Иностраннымъ гостямъ	—	—	—	—	1
Купцамъ:					
1-й Гильдіи	1	1	—	—	—
2-й Гильдіи	11	2	—	1	11
3-й Гильдіи	224	79	62	55	108
Крестьянамъ торговцамъ					
По 1-му разряду	—	—	—	—	—
— 2-му разряду	—	—	—	—	—
— 3-му разряду	3	1	—	1	1
— 4-му разряду	8	1	6	2	—
Прикащикамъ	48	2	2	1	7
Итого.	295	86	70	60	128

Таблица XI.

О ЧИСЛѢ ВЫДАННЫХЪ

Число выданныхъ тор- говыхъ свидѣтельствъ.	Уѣздный г.	Уѣздный г.	Защатн. г.	Уѣздный г.	Защатн. г.
	Путивль.	Суажа.	Мирополье.	Обоянь.	Богатый.
Иностраннымъ гостямъ	—	—	—	—	—
Купцамъ.					
1-й Гильдіи	—	—	—	—	—
2-й Гильдіи	4	2	—	—	—
3-й Гильдіи	43	64	—	169	—
Крестьянамъ торговцамъ					
По 1-му разряду	—	—	—	—	—
— 2-му разряду	—	—	—	—	—
— 3-му разряду	—	—	—	—	—
— 4-му разряду	2	10	—	—	—
Прикащикамъ	—	2	—	—	—
Итого.	49	78	—	169	—

ПРИМѢЧАНІЯ КЪ СТАТИСТИЧЕСКИМЪ ТАБЛИЦАМЪ.

Изъ таблицъ I.

а. Народнонаселеніе губерніи въ 1859 году увеличилось противъ 1858 года на 18588 душъ, что можно видѣть изъ слѣдующаго расчета: Избытокъ числа родившихся надъ числомъ умершихъ въ 1859 году составлялъ 22873 души; перечислено изъ другихъ губерній въ Курскую 63 души; переселено въ многоземельныя губерніи 3199 (*) и исключено 149 душъ. За вычетомъ убыли остается прибыли 18588 душъ.

б. Духовенства католическаго, протестантскаго и магометанскаго въ Курской губерніи, въ настоящее время, вовсе нѣтъ.

в. Число цѣховыхъ въ этой таблицѣ не показано, потому что вѣчно-цѣховыхъ, составляющихъ отдѣльное сословіе, въ Курской губерніи нѣтъ, а временно-цѣховые, какъ несоставляющіе особеннаго сословія, внесены здѣсь въ число мѣщанъ.

(*) Изъ нихъ 1311 душъ крестьянъ государственныхъ и 1888 однодворческихъ.

Въ таблицѣ II.

При сравненіи цыфры народонаселенія православнаго обоюго пола съ народонаселеніемъ другихъ вѣроисповѣданій, оказывается, что вообще по губерніи, на 104 души народонаселенія православнаго, приходится 1 иновѣрецъ.

Въ таблицахъ III и IV.

а. Въ городахъ Курской губерніи 1 незаконнорожденный приходится на 15 законнорожденныхъ, а въ уѣздахъ — на 32 законнорожденныхъ; въ городѣ же Курскѣ на 5 законнорожденныхъ приходится 1 незаконнорожденный.

б. Число родившихся относится къ общему числу жителей губерніи какъ 1 къ 20; число умершихъ, какъ 1 къ 27. Избытокъ числа родившихся надъ числомъ умершихъ составляетъ 22873 души, который относится къ общему количеству народонаселенія, какъ 1 къ 79.

Въ таблицѣ V.

При сравненіи общей цыфры браковъ по губерніи съ количествомъ народонаселенія, оказывается, что въ прошедшемъ году приходится 1 бракъ на 90 душъ обоюго пола.

Въ таблицахъ VI и VII.

а. Число каменныхъ зданій въ городахъ губерніи относится къ числу деревянныхъ, какъ 1 къ 8.

б. Въ городахъ Курской губерніи на одно бого-служебное зданіе, среднимъ числомъ, приходится 1047 душъ, а въ селеніяхъ 1975 душъ.

в. По свѣдѣніямъ, доставленнымъ Курскою Духовною Консисторіею, въ губерніи состояло въ 1858 г. церквей каменныхъ 400, деревянныхъ 562, итого 962; въ 1859 г. устроено вновь деревянныхъ 2, а вмѣсто ветхихъ деревянныхъ, вновь каменныхъ зданіемъ 14. Такимъ образомъ, въ настоящее время, церквей каменныхъ 414, деревянныхъ 550, а всего 964.

Къ таблицѣ VIII.

Находящійся въ губерніи скоть—по преимуществу простой. Впрочемъ, Правительствомъ приняты мѣры къ разведенію лучшихъ породъ скота и въ особенности лошадей. Въ Курскѣ съ 1844 г. учреждена земская конюшня, а въ 1859 г. приняты мѣры къ улучшенію породы лошадей государственныхъ крестьянъ.—Къ улучшенію породъ скота много способствуютъ и частныя

заводы. Лучшие конные заводы находятся въ уѣздахъ: Щигровскомъ (пом. Емельянова, Ру-санова и Дурново), Обоянскомъ (пом. Усти-мовича, Карамзиной и Ильинскаго), Путивль-скомъ (пом. Черепова, Степанова, Павлова и Шапочникова), Льговскомъ (пом. Гр. Толстаго, Стремоухова и Изъѣдинова), Дмитріевскомъ (пом. Кусакова), Рыльскомъ (пом. Суковкиной, Де-менкова, Воропанова, Юрасова и Денисьева), Старооскольскомъ (пом. Короткова), Тимскомъ (пом. Мордвинова и Графини Клейнмихель) и Грайворонскомъ (пом. Хорвата и Хлюстина). Лошади этихъ заводовъ, изъ породъ англійской, датской, арабской и рысистыхъ, цѣнятся отъ 100 до 2000 рублей.—Замѣчательные заводы ро-гатаго скота находятся въ уѣздахъ: Курскомъ (пом. Пузанова), Дмитріевскомъ (пом. Нелидовыхъ и Вельчинскаго), Рыльскомъ (пом. Деменкова) и Обоянскомъ (пом. Устимовича и Карамзина).—Меж-ду заводами тонкорунныхъ овецъ заслуживаютъ вниманіе овчарни: помѣщиковъ Кн. Юсупова и Хорвата (въ Грайворонскомъ уѣздѣ), Мятле-вой (въ Новооскольскомъ), Мейендорфъ и Лев-шиной (въ Дмитріевскомъ), Гангардтъ и Кн.

Трубецкихъ (въ Корочанскомъ), Гр. Клейникоу и Скалонъ (въ Старооскольскомъ).

б. Въ 1859 г. падежъ скота свирѣпствовалъ во всѣхъ уѣздахъ губерніи, въ слѣдующихъ размѣрахъ: Изъ 59304 штукъ рогатаго скота, находившагося въ иѣстахъ появленія падежа, заболѣло 21604, пало 17154; изъ 35750 овецъ, заболѣло 20713, пало 15265; изъ 772 свиней, заболѣло 235, пало 150 и изъ 128 козъ, заболѣло 85, пало 43.

Въ таблицѣ IX.

Главнѣйшія фабрики въ губерніи: суконныя въ с. Глушковѣ, Рыльского уѣзда и въ с. Прилѣпахъ, Дмитріевского уѣзда; писчебумажная—въ с. Чернянкѣ, Новооскольскаго уѣзда. Главнѣйшіе сахароварные заводы находятся въ уѣздахъ Путивльскомъ, Бѣлгородскомъ, Грайворонскомъ и Дмитріевскомъ; крупчатныя въ уѣздахъ Рыльскомъ и Тимскомъ; воскоблительныя въ Бѣлгородскомъ, мыловаренныя въ Старооскольскомъ и Курскомъ и селитренныя въ Грайворонскомъ, Суджанскомъ, Путивльскомъ и Лыговскомъ.—Фабрикъ и заводовъ болѣе или менѣе замѣчательныхъ считается до 120, остальные же не значительны.

Въ таблицѣ X.

Въ Курской губерніи есть много сельскихъ промысловъ, которые, хотя сами по себѣ и не весьма значительны, но въ массѣ, занимая собою цѣлыя слободы и селенія, составляютъ огромное производство. Такъ на примѣръ: Курскаго уѣзда въ сс. Дроняевой и Касиновкѣ, Суджанскаго уѣзда въ пригородней слободѣ Гончарной, Старооскольскаго уѣзда въ слободѣ Ямской, Путивльскаго уѣзда въ слободѣ Буруни и въ деревни Гончары, большая часть жителей занимается горшечнымъ и кафельнымъ производствомъ.—Въ уѣздахъ Курскомъ Щигровскомъ и Тимскомъ, а также въ Грайворонскомъ Путивльскомъ и Рыльскомъ, любимый промыселъ деревенскихъ жителей (большею частью государственныхъ крестьянъ), составляетъ вязаніе кушаковъ. Этимъ издѣліемъ занимаются здѣсь женщины, называемыя кушачницами: однѣ изъ нихъ вяжутъ кушаки, а другія красятъ ихъ, употребляя для этаго марену, ольховую кору, сандалъ и кошениль. Въ особенности славится вязаніемъ кушаковъ село Дубовецъ, Курскаго уѣзда. Курскіе кушаки привозятся на Коренную ярмарку, а оттуда расходятся по всей Россіи.—Замѣчательнъ

также промыслъ чоботарный (сапожный), имѣющій большое развитіе въ уѣздахъ Курскомъ и Новооскольскомъ; но преимущественно славится имъ слобода Велико-Михайловка на р. Холкѣ. (Новооскольскаго уѣзда). Промыслъ этотъ и выдѣлка кожъ составляютъ исключительноезанятіездѣшнихъ жителей. Они развозятъ свои издѣлія по всей губерніи.—Валяльное и шерстобитное ремесло преимущественно развито въ уѣздахъ Путивльскомъ, Рыльскомъ и Бѣлгородскомъ. Изготавливаемые здѣсь крестьянскіе колпаки и обыкновенныя шапки, для сельскихъ жителей, имѣютъ сбытъ далеко внѣ предѣловъ губерніи.—Кузнечнымъ мастерствомъ занимается значительная часть жителей города Суджи и пригородныхъ слободъ. Суджанскіе желѣзныя издѣлія считаются лучшими въ губерніи.

6. Число временно цѣховыхъ, записанныхъ въ цѣхи г. Курска, по свѣденіямъ доставленнымъ Курскою Ремесленною Управою, превышаетъ число ремесленниковъ вообще, показанное Курскою Градскою Полиціею по г. Курску. Это объясняется тѣмъ, что въ ремесленные цѣхи Курска записываются многіе ремесленники, живущіе въ пригородныхъ слободахъ, неподвѣдомственныхъ Град-

ской Полиции и по этому не показываемых въ отчетѣ ея.

Въ таблицѣ XI.

Главнѣйшіе предметы торговли: Въ г. Курскѣ—хлѣбъ, сало, пенька, выдѣланныя кожи, медь, воскъ, мыло и канаты; въ гг. Фатежѣ, Дмитріевѣ и Льговѣ—хлѣбъ, сало, конопляное масло и пенька; въ г. Рыльскѣ, пенька, австрійскія косы, хлѣбъ, медь и воскъ; въ г. Путивлѣ—сахаръ, мыло и сало; въ г. Суджѣ—хлѣбъ, соль, воскъ, мыло и глиняная посуда; въ г. Обояни—хлѣбъ и шпанская шерсть; въ г. Бѣлгородѣ—хлѣбъ, рыба, сало, медь и восковыя свѣчи; въ г. Корочѣ—хлѣбъ, рыба и конопляное масло; въ Старомъ-Осколѣ—хлѣбъ, выдѣланныя кожи, воскъ, мыло, канаты и анисовое масло; въ г. Новомъ-Осколѣ—хлѣбъ и анисовое масло; въ г. Тиму — хлѣбъ; въ г. Щиграхъ: хлѣбъ, медь, сало, пенька и канаты;— въ Заштатныхъ городахъ Миропольи, Богатомъ и Хотмыжскѣ—хлѣбъ.

Преимущественно-же производится торговля: хлѣбомъ—въ Гг. Курскѣ, Старомъ Осколѣ, Бѣлгородѣ и въ слободѣ Томаровкѣ (Бѣлгородскаго уѣзда), которая считается важнѣйшимъ въ губер-

ни хлѣбнымъ рынкомъ; пенькою—въ г. Рымскѣ, Дмитріевѣ и сл. Михайловкѣ (Дмитріевского уѣзда); саломъ—въ Бѣлгородѣ; рыбою и шпанскою шерстью — въ Бѣлгородѣ и Корочѣ; воскомъ и медомъ—въ Бѣлгородѣ и Курскѣ; выдѣланными кожами и канатами—въ Курскѣ и Старомъ Осколѣ; мыломъ—въ Старомъ Осколѣ и Курскѣ; коноплянымъ масломъ — въ Дмитріевѣ и Корочѣ; сахаромъ—въ Путивлѣ и Курскѣ.

РАЗНЫЯ СВДѢНІЯ.

О ЧИСЛѢ НАРОДОНАСЛЕНІЯ ПО ПОСЛѢДНЕЙ РЕВИЗИИ.

Въ Курской губерніи, по 10-й народной переписи, состояло на лицо муж. пола 860698, жен. пола 855167, всего 1,715865 душъ обоего пола.

О КРЕСТНЫХЪ ХОДАХЪ ВЪ Г. КУРСКѢ.

А. Обще, опредѣленные церковными уставами и совершаемые всею православною церковію.

1. 6 Января, въ день Богоявленія Господня.

2. Въ день Преполовенія Пятидесятницы, въ разныя числа Апрѣля и Мая, смотря потому въ какія числа Марта и Апрѣля бываетъ Пасха.

3. 1 Августа.

Всѣ эти три крестные хода бываютъ изъ Знаменскаго монастыря на рѣку Тускорь, гдѣ торжественно совершается водо-освященіе.

Б. Частные или мѣстные.

1. Въ 9-ю Пятницу по Пасхѣ—по случаю выноса чудотворной иконы Знаменія Божіей Матери изъ Курскаго Знаменскаго Монастыря въ Коренную пустынь.

2. Обратный, 13 Сентября, по случаю приноса той же иконы изъ Коренной пустыни въ Знаменскій монастырь.

Дни въ которыхъ курскія присутственныя мѣста, сверхъ общихъ праздничныхъ дней, освобождаются отъ собраній.

Сверхъ общихъ праздничныхъ дней, въ которые всѣ присутственныя мѣста освобождаются отъ собраній, Курскія присутственныя мѣста пользуются этою свободою въ 9-ю Пятницу по Пасхѣ, въ день выноса чудотворной иконы Знаменія Божіей Матери изъ Курска въ Коренную Пустынь, и 13 Сентября, въ день ея приноса изъ Коренной Пустыни обратно въ Курскъ.

О ДѢЛѢ ГЕРБОВОЙ БУМАГИ, УПОТРЕБЛЯЕМОЙ ДЛЯ ЗАЕМНЫХЪ ПИСЕМЪ, ВНУТРЕННИХЪ И ЗАГРАНИЧНЫХЪ ВЕКСЕЛЕЙ.

Для заемныхъ писемъ внутреннихъ и заграничныхъ векселей имѣется гербовая бумага съ особыми штемпелями.

	Цѣна бумаги.		Актовые суммы.			
	Руб.	К.	Р у б л и .			
1-го разбора	—	30	Отъ	1	до	150
2-го — —	—	90	—	151	—	300
3-го — —	1	80	—	301	—	900
4-го — —	3	—	—	901	—	1,500
5-го — —	4	20	—	1,501	—	2,000
6-го — —	6	—	—	2,001	—	3,000
7-го — —	9	—	—	3,001	—	4,500
8-го — —	12	—	—	4,501	—	6,000
9-го — —	15	—	—	6,001	—	7,500
10-го — —	18	—	—	7,501	—	9,000
11-го — —	21	—	—	9 001	—	10,000
12-го — —	24	—	—	10,001	—	12,000
13-го — —	27	—	—	12,001	—	13,000
14-го — —	30	—	—	13,001	—	15,000

Для копій съ заемныхъ писемъ и векселей употребляется бумага въ 15 коп. листъ.

**О ЦЕНѢ КРЕПОСТНОЙ ГЕРБОВОЙ БУМАГѢ, УСТРОЕННОЙ ДЛЯ ПИСЬМА
КЛЮЧНЫХЪ КРЕПОСТЕЙ И КОНТРАКТОВЪ.**

Крепостная гербовая бумага для письма купчихъ
крепостей и контрактовъ, раздѣляется на 24 раз-
ряда. по суммамъ.

	Цена бумаги.		Актовые суммы.	
	Руб.	К.	Р у б л и.	
1-го разряда	—	90	Отъ	151 до 300
2-го — —	1	80	—	301 — 600
3-го — —	3	—	—	901 — 1,500
4-го — —	4	20	—	1,501 — 2,000
5-го — —	6	—	—	2,001 — 3,000
6-го — —	9	—	—	3,001 — 4,500
7-го — —	12	—	—	4,501 — 6,000
8-го — —	15	—	—	6,001 — 7,500
9-го — —	18	—	—	7,501 — 9,000
10-го — —	21	—	—	9,001 — 10,000
11-го — —	24	—	—	10,001 — 12,000
12-го — —	27	—	—	12,001 — 13,000
13-го — —	30	—	—	13,001 — 15,000
14-го — —	36	—	—	15,001 — 18,000
15-го — —	42	—	—	18,001 — 21,000
16-го — —	60	—	—	21,001 — 30,000
17-го — —	90	—	—	30,001 — 45,000
18-го — —	120	—	—	45,001 — 60,000
19-го — —	180	—	—	60,001 — 90,000
20-го — —	240	—	—	90,001 — 120,000
21-го — —	300	—	—	120,001 — 150,000
22-го — —	450	—	—	150,001 — 225,000
23-го — —	600	—	—	225,001 — 300,000
24-го — —	1200	—	—	300,001 — и далье.

Всѣ акты на сумму до 150 руб. включительно,
пишутся на простой гербовой бумагѣ въ 30 коп.

О ПОЛУЧЕНИИ И ОТПРАВЛЕНИИ ПОЧТЫ ВЪ Г. КУРСКЪ.

1. Московскія: а) Легкія—получаются ежедневно, кромѣ Среды, въ 3 ч. 20 м. пополудни, а отправляются въ 6 ч. утра. Съ этими почтами получается, по Воскресеніямъ и Четвергамъ, денежная и простая корреспонденція изъ г. Дмитріева а отправляется, по Понедѣльникамъ и Пятницамъ, въ гг. Новый Осколь, Корочу и Грайворонъ. б) Тяжелыя — получаютъ по Понедѣльникамъ и Пятницамъ, въ 4 ч. 20 м. пополудни, а отправляются въ 7 ч. 30 м. Съ этими почтами получаютъ посылки и тюки изъ г. Дмитріева.

2. Харьковскія: а) Легкія — получаютъ ежедневно въ 4 ч. 20 м. пополудни, а отправляются на Москву въ 8 ч. вечера. Съ этими почтами, по Понедѣльникамъ и Пятницамъ, получается денежная и простая корреспонденція изъ гг. Нового Оскола, Корочи и Грайворона, а отправляется въ г. Дмитріевъ. б) Тяжелыя—получаются по Воскресеніямъ и Средамъ, въ 1 ч. 15 м. пополудни, а отправляются въ Москву, въ 5 часовъ утра. Съ этими почтами получаютъ посылки и тюки изъ Нового Оскола, Корочи и Грайворона.

3. Воронежскія: получаютъ по Понедѣльникамъ и Пятницамъ, въ 4 ч. 45 м. пополудни, а отправляются на Кіевскій трактъ въ 8 ч. 45 м. вечера.

4. Кіевскія: получаютъ по Понедѣльникамъ и Пятницамъ, въ 10 ч. 45 м. пополудни, а отправляются по Вторникамъ и Субботамъ, на Воронежъ, въ 8 часовъ утра.

5. Миропольскія: получаютъ по Понедѣльникамъ и Пятницамъ, въ 15 м. пополудни, а отправляются на Мирополье по Понедѣльникамъ и Четвергамъ, въ 6 часовъ пополудни.

6. Тифлисскія экстр-почты: получаютъ по Понедѣльникамъ и Пятницамъ, въ 9 ч. 45 м. пополудни, а отправляются на Москву въ 10 ч. 10 м. утра.

О ПРИЕМѢ КОРРЕСПОНДЕНЦІИ ВЪ Г. КУРСКѢ.

Ежедневно, съ 9 до 12 ч. пополудни,—на легкія почты, по Московскому тракту, въ г. Фатежъ, губерніи: Орловскую, Калужскую, Тульскую, Рязанскую, Смоленскую, Витебскую, Псковскую, Могилевскую, С. Петербургскую, Олонекскую, Архангельскую, Московскую, въ города

лежація за Московою, въ Сибирскій край, Финляндію, Ліфляндію, Курляндію, Эстляндію и во всѣхъ заграничныхъ государствахъ, кромѣ Турецкихъ владѣній.

Ежедневно кромѣ Вторника, дневная и страховая съ 8 до 12 ч. пополудни, а прѣстая до 6 ч. пополудни,—на легкія почты, по Харьковскому тракту, въ города: Оболнь, Бѣлгородъ, Харьковъ, Чугуевъ, Зміевъ, Изюмъ, Волчанскъ, Славянскъ, Купянскъ, Ново-Екатеринославъ, Старобѣльскъ, въ губерніи: Полтавскую (кромѣ гг. Гадяча, Зенькова и Роменъ), Екатеринославскую, Херсонскую, Бессарабскую область, Крымъ, земли войска Донскаго и Черноморскаго, на Кавказъ и въ Турецкія владѣнія.

Кромѣ пріема корреспонденціи на легкія почты, по трактамъ Московскому и Харьковскому, въ тѣ же дни, производится пріемъ и на другія почты, а имено:

Въ Воскресеніе, съ 8 до 12 ч. пополудни,—на легкія почты, съ которыми отправляются посылки и тюки, по Кіевскому тракту, въ города: Львовъ, Рыльскъ, Путивль, Гомель и въ

губерніи: Кіевскую, Черниговскую, Волинскую, Каменецъ-Подольскую, Гродненскую, Минскую, Ковенскую, Виленскую и Царство Польское; по Сумскому тракту, въ города: Суджу, Мирнополе, Сумы, Ахтырку, Лебедипъ, Гадачь, Богодуховъ, Зеньковъ и Ромны.

**Въ Понедѣльникъ, съ 8 до 12 ч. по-
полуночи.**—а) на тяжелую почту, по Харьковско-
му тракту, въ города: Обоянь, Бѣлгородъ, Новый
Осколь, Корочу, Грайворонъ, Харьковъ, Чугуевъ,
Зміевъ, Изюмъ, Волчанскъ, Славянскъ, Купянскъ,
Ново-Екатеринославъ, Старобѣльскъ и въ губер-
ніи: Полтавскую (кромѣ гг. Зенькова, Гада-
ча и Ромснъ), Екатеринославскую, Херсонскую,
Бессарабскую область, Крымъ, земли войска Дон-
скаго и Черноморскаго, на Кавказъ и въ Турецкія
владѣнія; б) на легкую почту, съ которою отпра-
вляются посылки и тюки, по Воронежскому тракту,
въ города: Щигры, Тимъ, Старый Осколь и губер-
ніи: Воронежскую, Тамбовскую, Пензенскую, Са-
ратовскую и Астраханскую; в) на легкую почту—
въ городъ Дмитріевъ.

**Во Вторникъ, посылочная съ 8 до
9 и престаиваетъ до 6 ч. по полудню,**—на

тяжелую почту, по Московскому тракту, въ города: Фатежъ, Дмитріевъ, губерніи: Орловскую, Калужскую, Тульскую, Рязанскую, Смоленскую, Витебскую, Псковскую, Могилевскую, (кромя города Гомеля), С. Петербургскую, Олонецкую, Архангельскую, Московскую, въ города лежащія за Москвою, Сибирскій край, Финляндію, Лифляндію, Курляндію, Эстляндію и во всѣхъ заграничныхъ государствахъ, кромя Турецкихъ владѣній.—
Съ 8 до 6 ч. пополудни.—на экстра-почту, по Тифлисскому тракту, казенная и частная, простая и страховая безъ денегъ, въ слѣдующія мѣста: г. Чугуевъ, г. Изюмъ, станцію Голую долину, г. Славянскъ, г. Бахмутъ, Ивановскую станицу, г. Ростовъ, г. Таганрогъ, г. Новочеркасскъ, Аксайскую станицу, станцію Средній Егорлыкъ, Русскую станицу, г. Ставрополь Кавказскій, укрѣпленія Хасовъ-Юртъ и Чиръ Юртъ, гг. Темиръ-Хавъ-Шуру, Георгіевскъ, Пятигорскъ, Кисловодскъ, Екатериноградъ, Нальчикъ, Ардонскую станицу, Алагирскій заводъ, г. Владыкавказъ, укрѣпленія Пасанауръ, Анауръ, гг. Душетъ и Тифлисъ; болѣе же ни въ какія мѣста корреспонденція не принимается.

Въ Среду, съ 8 до 12 ч. пополудни,
—на легкую почту, съ которою отправляются посылки и тюки, по Кіевскому тракту, въ города: Львовъ, Рыльскъ, Путивль, Гомель и губерніи: Кіевскую, Черниговскую, Волинскую, Каменецъ-Подольскую, Гродненскую, Минскую, Ковенскую, Виленскую и Царство Польское.

Въ Четвергъ, съ 8 до 12 ч. пополудни,—а) на легкую почту, съ которою отправляются посылки и тюки, по Сумскому тракту, въ города: Суджу, Мирополье, Сумы, Ахтырку, Лебедивъ, Гадячь, Богодуховъ, Зеньковъ и Ромны; б) на легкую почту, въ города: Н. Осколь, Корочу и Грайворонъ.

Въ Пятницу, съ 8 до 12 ч. пополудни,—а) на легкую почту, съ которою отправляются посылки и тюки, по Воронежскому тракту, въ города: Щигры, Тимъ, С. Осколь, и въ губерніи: Воронежскую, Тамбовскую, Пензенскую, Саратовскую и Ахангельскую; б) на тяжелую почту, по Харьковскому тракту, въ города: Обоянь, Бѣлгородъ, Н. Осколь, Корочу, Грайворонъ, Харьковъ, Чугуевъ, Изюмъ, Волчанскъ, Славянскъ, Кулянскъ, Ново-Екатеринославъ, Старо бѣльскъ

в въ губерніи: Полтавскую (кромѣ гг. Зенькова, Гадяча и Роменъ), Екатеринославскую, Херсонскую, Бессарабскую область, Крымъ, земля войска Донскаго и Черноморскаго, на Кавказъ и въ Турецкія владѣнія; в) на легкую почту, въ г. Дмитріевъ; г) на экстра-почту, по Тифлисскому тракту, съ 8 до 6 ч. пополудни, въ тѣ же мѣста и такая же корреспонденція, какъ и во Вторникъ.

Въ Субботу, посылочная съ 8 до 9 и простая до 6 ч. пополудни, — на тяжелую почту, по Московскому тракту, въ города: Фатежъ, Дмитріевъ и въ губерніи: Орловскую, Калужскую, Тульскую, Рязанскую, Смоленскую, Витебскую, Псковскую, Могилевскую, С. Петербургскую, Олонецкую, Архангельскую и Московскую, въ города лежащія за Москвою, Сибирскій край, Финляндію, Лифляндію, Курляндію, Эстляндію и во всѣ заграничныя государства, кромѣ Турецкихъ владѣній.

Примѣчаніе: на экстра-почты по тракту на Москву, корреспонденція не принимается.

**О НАБОРѢ КОРРЕСПОНДЕНЦІИ И О ПОЛУЧЕНІИ И ОТПРАВЛЕНІИ ПОЧТЫ
ВЪ УЗДНЫХЪ ПОЧТОВЫХЪ КОНТОРАХЪ.**

1. Въ Фатежской почт. конторѣ.

Наборъ корреспонденціи производится а) на Московскій трактъ: на легкія почты, ежедневно до 6 ч. пополудни; на тяжелыя, по Вт. и Суб. съ 2 до 6 ч. пополудни; б) на Харьковскій трактъ: на легкія, ежедневно кромѣ Вторника съ 2 до 6 ч. пополудни; на тяжелыя, по Воскр. и Ч. съ 2 до 6 ч. пополудни; в) въ г. Дмитріевъ, по Вт. и Суб. съ 2 до 6 ч. пополудни; г) на экстр-почты, по тракту на Тифлисъ, наборъ корреспонденціи простой и страховой безъ денегъ, по Вт. и Пята. до 6 ч. пополудни.

Полученіе и отправленіе почтъ. а) Московскія: легкія получаютъ ежедневно, кромѣ Вторника, въ 10 ч. 25 м., а отправляются на Харьковъ въ 11 ч. 15 м. пополудни; тяжелыя получаютъ по Пон. и Пята. въ 10 ч. 20 м. пополудни, а отправляются на Харьковъ въ 11 ч. 20 м. пополудни; экстр-почты получаютъ по Ср. и Суб. въ 6 ч. 40 м., а отправляются на Тифлисъ въ 6 ч. 55 м. пополудни. б) Харьковскія: легкія получаютъ ежедневно въ 5 м. пополудни, а отправляются въ Москву въ 50 м. пополудни; тяжелыя, получаютъ по

Воскр. и Ср. въ 12 ч. пополудни, а отправляются на Москву въ 1 ч. 15 м. пополудни; в) Тифлисскія экстра-почты получаютъ по Пон. и Пятв. въ 1 ч. 55 м., а отправляются на Москву въ 2 ч. 5 м. пополудни. г) Изъ Дмитріева почты получаютъ по Воскр. и Ср. въ 1 ч. 45 м. полночи, а отправляются на Дмитріевъ по Вт. въ 10 ч. пополудни и Суб. въ 4 ч. утра.

2. Въ Дмитріевской почт. конторѣ.

Наборъ корреспонденціи производится во всё мѣста по Вт. и Суб. до 6 ч. пополудни. Почты получаютъ по Воскр. и Ср. въ 6 ч. пополудни. а отправляются по Вт. и Суб. въ 8 ч. пополудни.

3. Въ Львовской почт. конторѣ.

Наборъ корреспонденціи производится во всё мѣста по Воскр. и Ср. съ 7 ч. утра до 6 ч. пополудни.

Полученіе и отправленіе почтъ. а) Воронежскія получаютъ по Пон. и Ч. въ 4 ч. 45 м., а отправляются на Кіевъ въ 5 ч. 45 м. пополудни; б) Кіевскія получаютъ по Пон. и Пятв. въ 1 ч. 45 м., а отправляются на Воронежъ въ 2 ч. 45 м. пополудни.

4. Въ Рыльской почт. конторѣ.

Наборъ корреспонденціи производится а) на Воронежскій трактъ, по Воскр. и Ч. съ 8 ч. утра до 6 ч. вечера; б) на Кіевскій и Черниговскій тракты и на г. Путивль, по Воскр. и Ср. съ 8 ч. утра до 6 ч. вечера.

Полученіе и отправленіе почтъ. а) Воронежскія получаютъ по Понед. и Четв. въ 11 ч. по полуночи, а отправляются на Кіевъ и Черниговъ въ 1 ч. по полудни. б) Кіевскія получаютъ по Пон. и Пятн. въ 6 ч. 30 м. пополудни, а отправляются на Воронежъ въ 7 ч. 30 м. пополудни. в) Путивльскія получаютъ по Пон. въ 6 ч. 30 м. и Четв. въ 2 ч. пополудни, а отправляются на Путивль въ тѣже дни въ 1 ч. пополудни.

5. Въ Путивльской почт. конторѣ.

Наборъ корреспонденціи производится во всѣ мѣста, по Вт. и Ср. до 6 ч. пополудни. Почты получаютъ по Пон. и Ч. въ 8 ч. 45 м. пополудни, а отправляются по Воскр. и Ср. въ 8 ч. пополудни.

6. Въ Суджанской почт. конторѣ.

Наборъ корреспонденціи производится а) на Харьковскій и Миропольскій тракты, по Пон. и

Ч. до 7 ч. вечера; б) на Курскій, по Ср. и Суб. до 7 ч., а по Ч. и Воскр. до 9 ч. пополудни.

Полученіе и отправленіе почтъ. а) Изъ Харькова почты получаютъ по Ч. и Воскр. въ 11 ч. 30 м. пополудни, а отправляются на Харьковъ по Пятн. и Вт. въ 8 ч. пополудни. б) Изъ Мирополья получаютъ по Воскр. и Ч. 30 м. пополудни, а отправляются на Мирополье по Пят. и Вт. въ 5 ч. пополудни. в) Изъ Курска получаютъ по Пятн. и Вт. въ 3 ч. 45 м. пополудни, а отправляются на Курскъ по Ч. и Воскр. въ 2 ч. 30 м. пополудни.

7. Въ Миропольской почт. конторѣ.

Наборъ корреспонденціи производится во всё мѣста, по Ср. и Суб. до 8 ч. пополудни. Почты получаютъ по Вт. и Пон. въ 7 ч. 30 м. пополудни, а отправляются по Воскр. и Ч. въ 10 ч. пополудни.

8. Въ Обоянской почт. конторѣ.

Наборъ корреспонденціи производится а) на Московскій трактъ: на легкія почты, ежедневно съ 2 до 6 ч. пополудни; на тяжелыя, по Вт. и Суб. до 12 ч. пополудни. б) на Харьковскій трактъ:

на легкія, ежедневно кромѣ Вторника съ 2 до 6 ч. пополудни; на тяжелыя, по Пятн. и Пон. до 6 ч. пополудни; в) на Н. Оскольскій трактъ: по Ч. и Пон. до 6 ч. пополудни; г) на экстра-почты, по Тифлисскому тракту, наборъ корреспонденціи простой и страховой безъ денегъ, бываетъ по Ср. и Суб. до 1 ч. пополудни.

Полученіе и отправленіе почтъ. а) Московскія: легкія получаютъ ежедневно, кромѣ Среды, въ 20 м. пополудни, а отправляются на Харьковъ въ 1 ч. 10 м. пополудни; тяжелыя получаютъ по Вт. и Суб. въ 4 ч. 30 м. пополудни, а отправляются на Харьковъ въ 5 ч. 30 м. пополудни. б) Харьковскія: легкія получаютъ ежедневно въ 9 ч. 15 м. пополудни, а отправляются на Москву въ 10 ч. пополудни; тяжелыя получаютъ по Вт. и Суб. въ 3 ч. 10 м., а отправляются на Москву въ 4 ч. 15 м. пополудни. в) Московскія экстра-почты получаютъ по Ср. и Суб. въ 4 ч. 35 м., а отправляются на Тифлисъ въ 4 ч. 50 м. пополудни. г) Н. Оскольскія почты получаютъ по Воскр. и Ч. въ 11 ч. пополудни, а отправляются въ Н. Осколь по Пон. и Ч. въ 12 ч. пополудни.

9. Въ Грайворонской почт. конторѣ.

Наборъ корреспонденціи производится во всѣ мѣста, по Ср. и Суб. до 6 ч. пополудни. Почты получаютъ по Вт. и Пятн. въ 3 ч. 30 м. пополудни, а отправляются по Воскр. и Ч. въ 7 ч. утра.

10. Въ Бѣлгородской почт. конторѣ.

Наборъ корреспонденціи производится а) на Московскій трактъ: на легкія почты, ежедневно съ 8 до 12 ч. пополудни, съ продолженіемъ набора простой корреспонденціи до 6 ч. пополудни; на тяжелыя, по Пон. и Пятн. до 6 ч. пополудни; б) на Харьковскій трактъ: на легкія почты, ежедневно, кромѣ Среды до 12 ч. пополудни; на тяжелыя, по Вт. и Суб. до 12 ч. пополудни; в) на Воронежскій трактъ: по Пон. и Ч. до 12 ч. пополудни; г) въ г. Грайворонъ по Пон. и Ч. до 12 ч. пополудни; д) на экстра - почты, по Тифлисскому тракту, наборъ корреспонденціи простой и страховой безъ денегъ, бываетъ по Ср. и Суб. до 6 ч. пополудни.

Полученіе и отправленіе почтъ. а) Московскія получаютъ ежедневно, кромѣ Среды, въ 8 ч. 5 м. пополудни, а отправляются на Харь-

ковъ въ 9 ч. 20 м. пополудни; тяжелыя получаютъ по Вт. и Суб. въ 3 ч. 10 м., а отправляются на Харьковъ въ 4 ч. 30 м. пополудни. б) Экстра-почты получаютъ по Ср. и Суб. въ 10 ч. 45 м., а отправляются на Тифлисъ въ 11 ч. пополудни. в) Харьковскія: легкія получаютъ, ежедневно въ 1 ч. 5 м., а отправляются на Москву въ 2 ч. 20 м. пополуночи; тяжелыя получаютъ по Вт. и Суб. въ 4 ч. 40 м., а отправляются на Москву въ 5 ч. 30 м. пополуночи. г) Тифлисскія экстра-почты получаютъ по Ч. и Воскр. въ 10 ч., а отправляются на Москву въ 10 ч. 15 м. пополудни. д) Изъ Воронежа почты получаютъ по Воскр. въ 5 ч. 15 м. пополудни, а отправляются въ Воронежъ по Пон. въ 5 ч. и по Ч. въ 7 ч. пополудни. е) Изъ Грайворона—получаютъ по Воскр. и Ч. въ 2 ч. 15 м. пополудни, а отправляются въ Грайворонъ по Пятн. и Вт. въ 8 ч. пополуночи.

11. Въ Норчанской почт. конторѣ.

Наборъ корреспонденціи производится а) на Курскій трактъ, по Ср. и Суб. до 6 ч. пополудни; б) на Н. Осколъ, по Пон. и Ч. до 6 ч. пополудни; в) на Харьковскій трактъ, по Ср. до 12

ч. пополудни и Суб. до 6 ч. пополудни; г) на Воронежскій трактъ, по Пон. и Ч. до 12 ч. пополудни.

Полученіе и отправленіе почтъ. а) Изъ Курска почты получаютъ по Вт. и Пяти. въ 9 ч. пополудни, а отправляются на Курскъ по Воскр. и Ч. въ 2 ч. пополудни. б) Изъ Н. Оскола, получаютъ по Воскр. и Ч. въ 1 ч. пополудни, а отправляются въ Н. Осколь по Вт. и Пяти. въ 10 ч. пополудни. в) Изъ Бѣлгорода и Харькова, получаютъ по Пон. въ 11 ч. пополудни и Пяти. въ 1 ч. 45 м. пополудни, а отправляются на Харьковскій трактъ по Воскр. въ 10 ч. 30 м. и Ср. въ 2 ч. пополудни. г) Изъ С. Оскола и Воронежа, получаютъ по Воскр. въ 9 ч. 30 м. пополудни и Ср. въ 11 ч. пополудни, а отправляются въ С. Осколь по Пон. въ 12 ч. 45 м. пополудни и Пяти. въ 2 ч. 45 м. пополудни.

12. Въ С. Осмольской почт. конторѣ.

Наборъ корреспонденціи производится во всё мѣста по Вт. и Суб. съ 8 до 12 ч. пополудни.

Полученіе и отправленіе почтъ. а) Кіевскія получаютъ по Вт. и Суб. въ 5 ч. 45 м. пополудни, а отправляются на Воронежъ въ тѣ же дни въ

11 ч. 30 м. пополудни. б) Воронежскія получаютъ по Вт. и Суб. въ 9 ч. 30 м. пополудни. в) Харьковскія получаютъ по Вт. въ 8 ч. 45 м. пополудни и Пятн. въ 11 ч. 15 м. пополночъ; на Харьковъ же почты отправляются по Ср. въ 4 ч. 30 м. пополночи и Суб. въ 11 ч. 30 м. пополудни.

13. Въ Н. Осольской почт. конторѣ.

Наборъ корреспонденціи производится во всѣ мѣста, по Ср. и Суб. до 6 ч. пополудни. Почты получаютъ по Вт. и Пятн. въ 4 ч. пополудни, а отправляются по Воскр. и Ч. въ 7 ч. утра.

14. Въ Тишеной почт. конторѣ.

Наборъ корреспонденціи производится а) на Воронежскій трактъ, по Вт. и Суб. до 12 ч. пополночи; б) на Курскій трактъ, по Вт. и Суб. до 8 ч. пополудни.

Полученіе и отправленіе почтъ. а) Воронежскія получаютъ по Воскр. и Ср. въ 6 ч. 15 м., а отправляются на Курскъ въ 7 ч. 15 м. пополночи; б) Кіевскія получаютъ по Вт. и Суб. въ 5 ч. 30 м., а отправляются на Воронежъ въ 6 ч. 30 м. пополудни.

15. Въ Щигровской почт. конторѣ.

Наборъ корреспонденціи производится а) на Воронежскій трактъ, по Пон. и Пятн. до 6 ч. пополудни; б) на Курскій трактъ по Вт. и Суб. до 8 ч. пополудни.

Полученіе и отправленіе почтъ. а) Воронежскія получаютъ по Воскр. и Ср. въ 10 ч. 30 м., а отправляются на Кіевъ въ 11 ч. 30 м. пополуночи. б) Кіевскія получаютъ по Вт. и Суб. въ 1 ч. 15 м., а отправляются на Воронежъ въ 2 ч. 15 м. пополудни.

О ПРІЕЗДѢ ЧЕРЕЗЪ Г. КУРСКЪ ПОЧТОВЫХЪ ЭКСПРЕССОВЪ.

Для хода легкихъ почтъ отъ Курска до Москвы, изъ отдѣленія почтовыхъ каретъ (при Курской почтовой конторѣ) отправляются ежедневно въ 8 часовъ пополудни по 1 почтовому брику, съ 2 внутренними и 2 наружными мѣстами.

Остановки для пассажировъ: въ г. Кромахъ (чай), въ г. Орлѣ (обѣдъ), въ г. Мценскѣ (чай), въ г. Тулѣ (чай), въ с. Марьинскомъ (обѣдъ) и въ г. Серпуховѣ (чай).

Для хода легкихъ почтъ, отъ Москвы до Курска, изъ отдѣленія почтовыхъ каретъ (при Московской

почтовой конторѣ) отправляются ежедневно, кромѣ Воскресенья, въ 7 часовъ пополудни, по 1 почтовому брику, а по Вторникамъ по 2 брика, съ 2 внутренними и 2 наружными мѣстами.

Остановки для пассажировъ: въ с. Марьинскомъ (чай), въ г. Тулѣ (обѣдъ), въ с. Сергѣевскомъ (чай), въ г. Орлѣ (чай и завтракъ), въ г. Кромахъ (обѣдъ) и въ г. Фатежѣ (чай).

Для хода легкихъ почтъ отъ Курска до Харькова, изъ отдѣленія почтовыхъ каретъ (при Курской почтовой конторѣ) отправляются ежедневно, кромѣ Среды, въ 6 часовъ пополуночи, по 1 почтовому брику, а по Пятницамъ по 2 брика, съ 2 внутренними и 2 наружными мѣстами.

Остановки для пассажировъ: въ г. Обояни (обѣдъ), въ г. Бѣлгородѣ (чай).

Для хода легкихъ почтъ отъ Харькова до Курска, изъ отдѣленія почтовыхъ каретъ (при Харьковской почтовой конторѣ) отправляются ежедневно, въ 6 часовъ пополудни, по 1 почтовому брику, съ 2 внутренними и 2 наружными мѣстами.

Остановки для пассажировъ: въ г. Бѣлгородѣ (чай или ужинъ), въ г. Обояни (чай и завтракъ).

ТАКСА ПЛАТЫ ЗА МѢСТА ВЪ ПОЧТОВЫХЪ ЭКСПЕДИЦІЯХЪ ПО ТРАКТУ ОТЪ
МОСКВЫ ДО ХАРЬКОВА.

До	Отъ	М о с к в ы	П о д о л ь с к а	С е р п у х о в а	Т у л ы	Ч е р н и	М и н с к а	О р л а	К р о м ь	Ф а т е ж а	К у р с к а	О б о я н и	Б ѣ л г о р о д а
		Р у б л и.											
Подоляска	В.	2											
	Н.	1											
Серпухова	В.	5	3										
	Н.	3	2										
Тулы.	В.	8	6	4									
	Н.	6	5	3									
Черни.	В.	13	11	8	5								
	Н.	9	8	6	3								
Мценска.	В.	15	13	10	7	2							
	Н.	10	9	7	4	1							
Орла.	В.	17	15	12	9	4	3						
	Н.	12	11	9	6	3	2						
Кромъ.	В.	19	17	14	11	6	4	2					
	Н.	13	12	10	7	4	3	1					
Фатежа.	В.	22	20	17	14	9	7	5	3				
	Н.	15	14	12	9	6	5	3	2				
Курска.	В.	24	22	19	16	11	9	7	5	3			
	Н.	17	16	14	11	8	7	5	4	2			
Обояни.	В.	27	25	22	19	14	12	10	8	6	3		
	Н.	19	18	16	13	10	9	7	6	4	2		
Бѣлгорода	В.	30	28	25	22	17	15	13	11	9	6	3	
	Н.	21	20	18	15	12	11	9	8	6	4	2	
Харькова.	В.	34	32	29	26	21	19	17	15	13	10	7	4
	Н.	24	23	21	18	15	14	12	11	9	7	5	3

О РАЗСТОЯНІИ МЕЖДУ ПОЧТОВЫМИ СТАНЦІИМИ, СЪ ОБОЗНАЧЕНІЕМЪ ЧИСЛА КОШАДЕЙ НА КАЖДОЙ ИЗЪ НИХЪ И ПЛАТЫ ПРОГОНОВЪ.

По трактамъ:	Версты	Число лошадей.	Прогонь.
а) Отъ г. Курска, чрезъ Обоянь и Бѣлгородъ, до Харькова:			
Селихова	18	Вольныя почты	по 3 копейки серебромъ.
Медвѣнка	15		
Дрозды	15		
Г. Обоянь	14 ³ / ₄		
Кочетки	18		
Яковлево	23 ¹ / ₂		
Колмыки	14		
Г. Бѣлгородъ	15		
Болдырева	20 ³ / ₄		
Журавлевка	16 ³ / ₄		
Лозовка	20 ¹ / ₂		
Губ. г. Харьковъ	17 ³ / ₄		
б) Отъ г. Курска, чрезъ г. Суджу до г. Сумы (Харь- ковской губ.):			
Дьяконово	29	18	по 2 ¹ / ₂ копейки.
Касторная	25	8	
Солдатская	22	8	
Г. Суджа	25	12	
Губ. г. Харьковъ			
Юноковка	18	8	
Писаревка	16 ¹ / ₄	8	
Г. Сумы	20 ³ / ₄	15	
в) Отъ г. Суджи до за- штатнаго г. Мирополья:	25	2	

	Версты	Число лошадей.	Прогоны.
г) Отъ Курска, чрезъ гг. Льговъ и Рыльскъ, до Глухова (Чернигов. г.):			
Дьякопово	29	18	По 2½ копейки сер.
Глушково	25	12	
Г. Льговъ	26	14	
Ивановское	25	12	
Г. Рыльскъ	20	20	
Крупецъ	25	14	
Г. Глуховъ	30	36	
д) Отъ г. Рыльска до г. Путивля:			
Крупецъ	25	14	По 2½ копейки сер.
Софиевка	25	6	
Г. Путивль	21¼	6	
е) Отъ г. Курска до г. Орла:			
Медвѣднца	14¼	Вольныя почты.	По 3 копейки сер.
Жировка	14¼		
Г. Фатежъ	15		
Головница	16		
Котомка	16¾		
Гостомля	16¾		
Г. Кромы	16¾		
Салтыки	18¾		
Губ. г. Орелъ	20		

	Версты	Число лошадей.	Прогоны.
<p>ж) Отъ г. Курска, чрезъ г. Тимъ и Старый Осколь до г. Нижнедѣвица (Воронежской губ.):</p>			
Красивкова	23 ¹ / ₂	12	По 2 ¹ / ₂ , копейки серебромъ.
Чернышевскіе дворы	25	12	
Г. Тимъ	19	16	
Пузацкіе дворы	21	10	
Теплый колодезь	26	10	
Г. С. Осколь	24	16	
Гостевская	14	16	
Горшечная	14	22	
Нижнедѣвицъ	26	22	
<p>з) Отъ г. Курска, чрезъ г. Щигры до г. Тима:</p>			
Охочевка	35 ¹ / ₂	6	
Г. Щигры	22	6	
Г. Тимъ	33	16	
<p>и) Отъ г. Фатежа до г. Дмитріева:</p>			
Линецкая	22	6	
Генеральшинская	17	6	
Дмитріевъ	18	4	

	Версты	Число лошадей.	Прогоны.
i) Отъ г. Бѣлгорода, чрезъ г. Корочу до г. Старого Оскола:			
Игуменка	15	10	По 2 ¹ / ₂ копейки серебромъ.
Ломово	15 ¹ / ₂	10	
Г. Короча	22	14	
Толстое	22	10	
Шорстовка	25 ¹ / ₄	10	
Ютовка	20	10	
Г. Старый Осколь	21	16	
к) Отъ г. Бѣлгорода до г. Грайворона:			
Томаровка	25	4	По 2 ¹ / ₂ копейки серебромъ.
Борисовка	16 ¹ / ₂	4	
Г. Грайворонъ	30 ¹ / ₂	4	
л) Отъ г. Обояни, чрезъ г. Корочу до г. Нового Оскола:			
Ольшанка	23	6	По 2 ¹ / ₂ копейки серебромъ.
Подольхи	30	6	
Г. Короча	34	14	
Михайло-Яровская	30	6	
Г. Новый Осколь	27 ¹ / ₂	4	

О ВЗАИМНОМЪ РАЗСТОЯНІИ ГОРОДОВЪ КУРСКОЙ

Назва- ніе горо- довъ.	В е р						
	До Дмитріева	Фатежа	Обояни	Бѣлгорода	Грайворона	Корочи	Н. Оскола
Отъ Курска	101	44	62 ³ / ₄	133 ¹ / ₄	205 ¹ / ₄	149 ³ / ₄	207 ¹ / ₄
Дмитр.		57	163 ³ / ₄	234 ¹ / ₄	306 ¹ / ₄	250 ³ / ₄	306 ¹ / ₄
Фатежа			106 ³ / ₄	177 ¹ / ₄	249 ¹ / ₄	193 ³ / ₄	251 ¹ / ₄
Обояни				70 ¹ / ₄	142 ¹ / ₄	87	144 ¹ / ₂
Бѣлгор.					72	52 ¹ / ₂	110
Грайв.						124 ¹ / ₂	182
Корочи							57 ¹ / ₂
С.Оск.							
Н. Оск.							
Тыма							
Щигр.							
Суджи							
Мироп.							
Льгова							
Рыльска							

ГЛЮБИЛЪ И ПОЧОВНИКЪ ТРАКТАТЪ.

С	Т	Вл.						
С. Оскола	Тима	Щигровъ	Суджи	Мирополя	Лыова	Рыльска	Шутивля	
138 ¹ / ₂	67 ¹ / ₂	57 ¹ / ₂	101	126	80	125	196 ¹ / ₂	
239 ¹ / ₂	168 ¹ / ₂	158 ¹ / ₂	202	227	181	226	297 ¹ / ₂	
182 ¹ / ₂	111 ¹ / ₂	101 ¹ / ₂	145	170	124	169	240 ¹ / ₂	
175 ¹ / ₂	130 ¹ / ₂	120 ¹ / ₂	163 ¹ / ₂	185 ¹ / ₂	142 ¹ / ₂	187 ¹ / ₂	259 ¹ / ₂	
140 ¹ / ₂	200 ¹ / ₂	190 ¹ / ₂	234 ¹ / ₂	250 ¹ / ₂	213 ¹ / ₂	258 ¹ / ₂	329 ¹ / ₂	
212 ¹ / ₂	272 ¹ / ₂	262 ¹ / ₂	306 ¹ / ₂	331 ¹ / ₂	285 ¹ / ₂	330 ¹ / ₂	401 ¹ / ₂	
88 ¹ / ₂	159 ¹ / ₂	192 ¹ / ₂	250 ¹ / ₂	275 ¹ / ₂	229 ¹ / ₂	274 ¹ / ₂	346 ¹ / ₂	
145 ¹ / ₂	216 ¹ / ₂	249 ¹ / ₂	308 ¹ / ₂	333 ¹ / ₂	287 ¹ / ₂	332 ¹ / ₂	403 ¹ / ₂	
	71	104	939 ¹ / ₂	264 ¹ / ₂	218 ¹ / ₂	263 ¹ / ₂	335	
		33	168 ¹ / ₂	193 ¹ / ₂	147 ¹ / ₂	192 ¹ / ₂	264	
			158 ¹ / ₂	183 ¹ / ₂	137 ¹ / ₂	182 ¹ / ₂	254	
				25	181	226	297 ¹ / ₂	
				206	251	322 ¹ / ₂		
					45	116 ¹ / ₂		
							71 ¹ / ₂	

О РАЗСТОЯНІИ Г. КУРСКА ОТЪ ОБЪИХЪ СТОЛИЦЪ И ОТЪ ГУБЕРСКИХЪ ГОРОДОВЪ СМЕЖНЫХЪ ГУБЕРНІЙ.

Отъ Курска до С. Петербурга 1095¹/₄ в.; до Москвы 488¹/₄ в.; до Орла 149 в.; до Воронежа 260 в.; до Полтавы 349¹/₂ в.; до Чернигова 379¹/₂ в.

Примѣчаніе: По вновь составленной и предлагаемой здѣсь (ст. 308 и 309) таблицѣ разстояній городовъ, оказывается незначительная разница противъ стараго дорожника. Разница эта произошла отъ уничтоженія почтоваго тракта и открытія между Курскомъ и Харьковсмъ шоссейной дороги.

О ВАЖНѢЙШИХЪ ПЕРЕПРАВАХЪ ВЪ ГУБЕРНІИ.

I. По Орловско-Курскому и Курско-Харьковскому шоссе: въ г. Фатежѣ—мостъ на р. Усожѣ; въ 5 верстахъ отъ Курска—мостъ на р. Сеймѣ; въ г. Обояни—мостъ и плотины на р. Пселѣ.

II. По почтовымъ трактамъ.

а. По тракту изъ Курска чрезъ Льговъ и Рыльскъ въ Глуховъ: близъ станціи Глушковской—паромъ чрезъ р. Сеймъ; въ г. Льговѣ—мостъ на р. Сеймѣ; въ г. Рыльскѣ—мостъ на р. Сеймѣ.

б. По тракту изъ Курска чрезъ Тимъ и Старый Осколь въ Воронежъ: въ сл. Ямской—мостъ на р. Тускори; близъ Стараго Оскола—мостъ на р. Осколѣ.

в. По тракту изъ Новаго Оскола въ Бѣлгородъ: у сл. Слоновки—мостъ на р. Осколѣ; близъ Бѣлгорода—мостъ на р. Сѣв. Донцѣ.

г. По тракту изъ Суджи въ заштатный г. Мирополье: въ Миропольи — мостъ и плотины на р. Пслаѣ.

д. По тракту изъ Фатежа въ Дмитріевъ: въ Дмитріевѣ—мостъ на р. Свапѣ.

III. По транспортнымъ дорогамъ.

а. По дорогѣ изъ Путивля въ Конотопъ: на р. Сеймѣ, при Сеймскихъ мельницахъ,—паромъ.

б. По дорогѣ изъ Путивля въ Ромны и Сумы: у села Кленалъ—паромъ чрезъ р. Сеймъ.

в. По дорогѣ изъ Грайворона въ Сумы: у Грайворона—мостъ на р. Ворсклѣ.

г. По дорогѣ изъ Бѣлгорода въ Волчанскъ: въ сл. Устинкѣ—мостъ на р. Корнѣ.

д. По дорогѣ изъ Стараго Оскола въ Новый Осколъ: мостъ на р. Осколѣ.

е. По дорогѣ изъ Курска въ Коренную пустынь: мостъ на р. Тускори.

ж. По дорогѣ изъ заштатнаго г. Богатаго въ Суджу: у сл. Пѣны—мостъ на р. Пѣнѣ; Близъ д. Суходола—паромъ на р. Сеймѣ.

з. По дорогѣ изъ Обояни въ Тимъ; близъ с. Зуевки—мостъ на р. Сеймѣ.



ОБЪ АДМИНИСТРАТИВНОМЪ РАЗДѢЛЕНІИ ГУБЕРНІИ ПО ВЪДОМСТВУ
МИНИСТЕРСТВА ВЪНТРЕННИХЪ ДѢЛЪ.

Назва- ніе уѣ- здовъ.	Число сотенъ въ станѣ.	Число дворовъ въ станѣ.	Число жителей.		Квартира Сла- новаго При- става.	Расстоіііе отъ города.
			Муж.	Жен.		
I. Курскій.						
Ст. 1.	16 3753	17634	18868	с. Рождествен.	35 в.	
Ст. 2.	16 3796	15994	17812	с.л. Казацкая.	1/2 в.	
Ст. 3.	11 2098	10616	11019	с. Винниково.	18 в.	
Ст. 4.	13 4043	15336	16347	Коренная пуст.	27 в.	
II. Фатежск.						
Ст. 1.	11 3099	11696	11909	с. Ольховатка	28 в.	
Ст. 2.	5 2542	11629	11891	д. Сор. Колод	20 в.	
Ст. 3.	6 3086	14678	14510	д. Козычева.	15 в.	
Ст. 4.	5 2468	13331	13562	д. Жданова.	15 в.	
III. Дмитріев.						
Ст. 1.	19 2985	15979	15396	г. Дмитріевъ.	— в.	
Ст. 2.	15 1485	12017	13067	с. Почепное.	25 в.	
Ст. 3.	15 2082	9771	10206	с.л. Михайловка	25 в.	
Ст. 4.	13 5250	11639	11983	д. Ваударецъ.	30 в.	
IV. Львовскій						
Ст. 1.	4 2387	11531	11818	с. Ширково.	10 в.	
Ст. 2.	13 2096	9726	11885	д. Дроняева.	29 в.	
Ст. 3.	22 2584	14101	14735	с. Угоны.	12 в.	
Ст. 4.	11 2132	10547	11179	с. Малѣвка.	12 в.	
V Рыльскій.						
Ст. 1.	15 3519	16241	16487	с. Кореневъ.	25 в.	
Ст. 2.	13 2251	12592	12597	д. Ладышная.	20 в.	
Ст. 3.	14 2171	10142	10185	с.л. Кулемзина.	15 в.	
Ст. 4.	50 3896	14289	14397	с. Глушково.	25 в.	

Назва- ніе уѣ- здовъ.	Число селеній въ станѣ.		Число жителей.		Квартира Ста- новаго При- става.	Расстояніе отъ города.
	число дворовъ въ станѣ.	число дворовъ въ станѣ.	Муж.	Жен.		
VI. Пу- тивль.						
Ст. 1.	23	4446	21716	22060	с. Бурьнь.	20 в.
Ст. 2.	15	1717	9526	9615	с. Глушець.	29 в.
Ст. 3.	12	1852	8352	8643	с. Берюхъ.	14 в.
Ст. 4.	13	2058	9852	9764	с. Ковенка.	30 в.
VII Суд жанск.						
Ст. 1.	25	3501	15671	15722	с. Порѣчное.	15 в.
Ст. 2.	20	2265	21492	12007	д. Саморядова.	22 в.
Ст. 3.	27	2541	12601	12475	с. Песчаное.	32 в.
Ст. 4.	21	3339	12472	12825	З. г. Мирополье	26 в.
VIII. Обоян.						
Ст. 1.	24	3673	17229	18385	с. Пселецкое.	18 в.
Ст. 2.	34	5811	18293	19123	с. Кочетовка.	24 в.
Ст. 3.	15	3807	16664	17528	с. Пѣна.	25 в.
Ст. 4.	90	2056	14317	15101	д. Долженкова	25 в.
IX. Гр.						
Ст. 1.	15	3054	13546	12899	с. Дорогоща.	12 в.
Ст. 2.	24	4169	16579	16949	сл. Ракятная.	45 в.
Ст. 3.	15	1985	9785	9773	З. г. Хотмыжск.	18 в.
Ст. 4.	19	2967	24421	25059	сл. Борисовка.	27 в.
X. Бѣлг						
Ст. 1.	35	4209	22543	23601	с. Вислое.	17 в.
Ст. 2.	26	2505	13821	13430	сл. Пушкарная	1 в.
Ст. 3.	23	1910	9167	8936	с. Муромо.	35 в.
Ст. 4.	24	2542	10500	10927	с. Разумное.	7 в.
XI. Кор						
Ст. 1.	142	3232	14240	14485	с. Новоселовка	33 в.
Ст. 2.	151	2973	15104	15190	сл. Бехтѣвка.	1 в.
Ст. 3.	144	3175	14486	14586	с. Заячье.	15 в.
Ст. 4.	132	3277	13247	13258	с. Городище.	22 в.

Назва- ніе уѣ- здовъ.	Число селенъ въ ставѣ.	Число дворовъ въ ставѣ.	Число жителей.		Квартира Ста- новаго При- става.	Расстояніе отъ города.
			Муж.	Жен.		
XII. Ст.						
Оск.						
Ст. 1.	11	1609	8209	8464	с. Скордное.	55 в.
Ст. 2.	24	3614	18182	16694	с. Салтыково.	24 в.
Ст. 3.	17	2950	14336	15085	с. Каплино.	7 в.
Ст. 4.	19	3334	17182	17674	сл. Орликъ.	30 в.
XIII Н.						
Оск.						
Ст. 1.	107	1075	3615	5102	сл. Михайловка	— в.
Ст. 2.	146	1441	7776	6893	сл. Вел. Мих.	22 в.
Ст. 3.	181	1457	9189	8997	сл. Чернянка.	18 в.
Ст. 4.	168	1898	8331	8506	сл. Ольшанка.	35 в.
XIV.						
Тим.						
Ст. 1.	16	2861	16632	16553	с. Пузачи.	13 в.
Ст. 2.	16	2283	13483	14430	с. Рагозцы.	25 в.
Ст. 3.	12	1643	8681	8993	с. Стан. Колод.	5 в.
Ст. 4.	20	3220	16976	17748	д. Коровина.	45 в.
XV.						
Щигр.						
Ст. 1.	10	3583	14220	14823	д. Крутая.	8 в.
Ст. 2.	12	4644	15243	16268	с. Н. Слобода.	25 в.
Ст. 3.	15	2993	16388	16844	с. Стаканово.	20 в.
Ст. 4.	10	2491	13195	13829	с. Покровское.	25 в.

ГУБЕРНСКІЙ АДРЕСЪ-КАЛЕНДАРЬ,
ИЛИ
СПИСОКЪ СЛУЖАЩИХЪ ВЪ ГУБЕРНІИ ЛІЦЪ.

А. ГРАЖДАНСКОЕ ВЪДОМСТВО.

НАЧАЛЬНИКЪ ГУБЕРНІИ.

Граж. Губерн., Тайный Сов. Ник. Петр. Бибииковъ.

При немъ чиновники по особымъ порученіямъ:

Старшіе: 1. Кол. Асс. Павелъ Борис. Чуриловъ.

2. Кол. Асс. Федоръ Дмитр. Поповъ.

3. Кол. Асс. Алекс. Иван. Чаплыгинъ.

Младшіе: 4. Шг.-Кап. Илья Николаев. Пузановъ.

5. Тит. Сов. Севаст. Иван. Косинскій.

6. Губ. Сек. Казиміръ Матв. Бардскій.

КАНЦЕЛЯРИ НАЧАЛЬНИКА ГУБЕРНІИ.

Прав. Кан., Над. Сов. Онуфрій Алексѣев. Шуманъ.

Помощники его:

Старшіе: 1. Кол. Сек. Василій Никол. Шатиловъ.

2. Кол. Рег. Михаилъ Григ. Стахевичъ.

3. И. д., Кол. Рег. Вас. Иван. Андреевъ.

Младшіе: 4. И. д., Кол. С. Ив. Ив. Бѣсядовскій.

5. И. д., Губ. С. Вас. Сем. Якимовъ.

6. И. д., Кан. сл. Гав. Яков. Воронинъ.

Регистраторъ, Кол. Сек. Алек. Иван. Москвинъ.

ГУБЕРНСКОЕ ПРАВЛЕНІЕ.

Предсѣдатель, Гражданскій Губернаторъ.

Вице-Губ., Д. Ст. С. Ѳед. Апол. Жемчужниковъ.

Совѣтники:

Старшій, Ст. Сов. Егоръ Данил. Борисоглѣбскій.

Статскій Совѣтникъ Иванъ Ѳедоровичъ Хавскій.

Коллеж. Совѣтн. Андрей Ивановичъ Аладьинъ.

Ассесоръ, Над. Сов. Иванъ Васильев. Потресовъ.

Ст. Секретарь, Кол. Сек. Дем. Ѳед. Ремесниковъ.

Помощники Старшаго Секретаря:

Нач. Ревиз. ст., К. Сек. Ник. Льв. Фатѣевъ.

Переводчикъ, Губ. Сек. Ник. Хрисан. Ванинъ.

Казначей, Кол. Асс. Иванъ Павловичъ Боенко.

Экзекуторъ, Шт.-Рот. Леоп. Каэт. де - Гидль.

Регистраторъ, К. Сек. Вас. Дм. Жемчужный.

Архивариусъ, Тит. Сов. Василиій Гр. Афанасьевъ.

1-е Отдѣленіе:

Секретарь, Кол. Асс. Григорій Петр. Шабловскій.

Столочальники:

1-го стола, Губ. Сек. Петръ Сав. Праведниковъ.

2-го стола, Губ. Сек. Корн. Мих. Малченко.

3-го стола, Губ. Секр. Сем. Ив. Афанасьевъ.

2-е Отдѣленіе:

Секретарь, Тит. Сов. Дм. Вас. Федоровскій.

Столоначальники:

- 4-го стола, И. д., Губ. С. В. П. Архангельскій.
5-го стола, И. д., К. Р. Ник. Евт. Добровольскій.
6-го стола, Губ. Секр. Ив. Вас. Румянцевъ.
7-го стола, Губ. Секр. Дм. Дав. Химановъ.

3-е Отдѣленіе:

Секретарь, Кол. Ас. Пав. Фед. Шпаковичъ.

Столоначальники:

- 8-го стола, И. д., Кол. Секр. Ант. Гр. Степановъ.
9-го стола, И. д., К. Рег. Вас. Гав. Кривцовъ.
10-го стола, Кол. Сек. Конст. Ник. Булгаковъ.
Редакторъ, Тит. Сов. Алексан. Ив. Свиткинъ.
Смотритель Тип., Тит. Сов. Вас. Иг. Левицкій.

ПРОКУРОРСКАЯ КАМЕРА.

Губернскій Прокуроръ, Кол. Асс. Кон. Пет. Лего.

Губернскіе Стряпчіе:

1. Казенныхъ дѣлъ, К. А. Пав. Ив. Боратынскій.
 2. Уголовныхъ дѣлъ, К. А. Дан. Матв. Бахматскій.
- Письм. Прокурора, Губ. С. Ник. Никан. Перцовъ.

ГУБЕРНСКАЯ ЧЕРТЕЖНАЯ:

Губ. Землемѣръ, Т. С. Пет. Илар. Папковъ 1-й.
И. д. особаго Землем., К. Р. Пав. Тим. Каменевъ.

ГУБЕРНСКІЙ СТАТИСТИЧЕСКІЙ КОМИТЕТЪ.

Предсѣдатель, Гражданскій Губернаторъ.

Непремѣнные члены:

Губ. Предв. Д., Шт.-Ротм. Н. Я. Скарятинъ.

Вице-Губ., Дѣйст. Ст. Сов. **Ө. Ап. Жемчужниковъ.**
Пред. Каз. Пал., **Ив. Яковлевичъ Телешевъ.**
Управл. Пал. Гос. Им., **Н. С. Пет. В. Зиновьевъ.**
Директоръ Уч., Ст. Сов. **Дан. Гр. Жаворонковъ.**
Губ. Прокуроръ, Кол. Ас. **Конст. Петр. Лего.**
Инж. Подпол. **Пет. Лавр. Маслаковичъ.**
Инспекторъ Вр. Упр., Ст. Сов. **Өед. Я. Филипповъ.**
Губ. Почтмейстеръ, Кол. С. **Мих. Ив. Ушаковъ.**
Генералън. Штаба Шт.-Кап. **Н. Гр. Шуляшкинъ.**
Членъ Консист., Прот. **Пет. Сем. Александровъ.**
Производитель раб., К. Сек. **Ив. Ив. Бѣсядовскій.**

ГУБЕРНСКІЙ ПОИЧТИТЕЛЬНИЙ КОМИТЕТЪ о ТЫРЬМАХЪ.

Вице - Президенты:

Првосвященный Иліодоръ, Арх. Кур. и Бѣлогр.
Гражданскій Губернаторъ.

Директоры:

Наст. Коренской Пуст. Архимандритъ Серафимъ.
Архимандритъ Инокентій:
Каедральный Протоіерей Ив. Андр. Истоининъ.
Вице - Губернаторъ.
Губернскій Предводитель Дворянства.
Предсѣдатель Казенной Палаты.
Управляющій Палатою Государств. Имуществовъ.
Предсѣдатель Палаты Уголовнаго Суда.

Губернскій Прокуроръ.

Инспекторъ Врачебной Управы.

Стат. Сов. и Каммергеръ, Арк. Арк. Нелидовъ.

Полковникъ Василій Павловичъ Горошковскій.

Полковникъ Василій Кирилловичъ Полтавцевъ.

Надв. Совѣтникъ, Егоръ Яковлевичъ Де-Сангленъ.

Градскій Голова, Иванъ Васильевичъ Тимофеевъ.

Секретарь, Кол. Рег. Мих. Григ. Стахевичъ.

КОМИТЕТЪ КОННОЗАВОДСТВА.

Предсѣдатель, Гражданскій Губернаторъ.

Ч л е н ы:

Губернскій Предводитель Дворянства.

Управляющій Палатою Государств. Имуществъ.

Двора Е. И. В. Кам.-Юнк. Н. Пет. Денисьевъ.

Управ. Кур. Зем. Кон. Полк. Ос. Ос. Локателли.

Завѣд. дѣлами Ком. К. Р. Мих. Гр. Стахевичъ.

ГУБЕРНСКОЕ КОМИТЕТСТВО ДѢТСКАГО ПРІИМА.

Предсѣдатель, Начальникъ Губерніи.

Члены: Губернскій Предводитель Дворянства.

Вице-Губернаторъ.

Управляющій Палатою Госуд. Имуществъ.

Градскій Голова.

Двр. Д. Мед. Над. Сов. Ив. Фед. Тихомировъ.

Почет. Старшина, куп. сынъ Ал. Вас. Тихоновъ.

Дѣлопроизводитель, Кол. Рег. М. Г. Стахевичъ.

ГУБЕРНСКАЯ СТРОИТЕЛЬНАЯ И ДОРОЖНАЯ КОМИССИЯ.

Предсѣдатель, Гражданскій Губернаторъ.

Непремѣнные члены:

Стат. Сов. Василій Дмитріевичъ Ширмовскій.
Инженеръ-Подп. Пет. Лаврент. Маслаковичъ.
Губ. Архитекторъ, Кол. А. Ал. Ѳед. Юнкеръ.
Депутатъ отъ Двор., Шт.-К. Дм. В. Шелимовъ,
Правитель Канц., Кол. Асс. Пав. Вас. Сукочевъ.
Пом. прав. канц., Тит. Сов. Хр. Ил. Чоголковъ.
Нач. иск. стола., К. Сек. Ипол. Мих. Григорьевъ.

Помощники начальника искусственного стола:

По технической части, К. Сек. Пав. Вик. Феттеръ.
По гражданской части, К. Сек. Н. Ал. Чефрановъ.
Бухгалтеръ, Кол. Ас. Осипъ Мих. Каменевъ.
И. д. пом. бух., Губ. Сек. Илья М. Крутиковъ.
Казначей, Кол. Асс. Измаилъ Никол. Анфиловъ.
Производитель работъ, Подпор. Юас. Кас. Анцовъ.
Архитекторъ, Т. Сов. Влад. Арк. Сербинъ.
Город. Архит., Губ. Сек. Фр. Фр. Малоховецъ.

Архитекторскіе помощники:

Кол. Асс. Марцелій Викентьевичъ Богдановичъ.
Кол. Асс. Аполлонъ Алексѣевичъ Жердевъ.

АРИСТАВТСКАЯ РОТА ГРАЖДАНСКАГО ВЪДОМСТВА.

Командиръ роты Кап. Пав. Ив. Генделевичъ.
Субалтернъ-Офицеры: Подпор. Ст. Ив. Пухальскій.
Преп. Прокофій Григорьевичъ Еоимовъ.

ПРИКАЗЪ ОБЩЕСТВЕННАГО ПРИЗРѢНІЯ.

Предсѣдатель, Гражданскій Губернаторъ.

Присутствующій, Вице-Губернаторъ.

И. д. Непрем. Чл., К. Ас. Алек. Мих. Варяницкій.

И. д. Секретаря, Кол. Рег. Вл. Як. Воробьевъ.

Бухгалтеръ, Кол. Ас. Васил. Ив. Поповъ.

Контролеръ, Кол. Сек. Егоръ Тим. Сливинскій.

Казначей, Кол. Ас. Фед. Артем. Антоненко.

БОГОУГОДНАЯ ЗАВЕДЕНІЯ.

Врачи при Заведеніи:

Старшій, Д. М., К. Ас. Арист. Евпат. Асочинскій.

Младшіе: Надв. Сов. Густ. Фед. Эггеръ.

Ординаторъ, Врачъ Ник. Ник. Бриллиантовъ.

Сверхштатные ординаторы:

Лекаръ Петръ Дмитріевичъ Поповъ.

Лекаръ Карлъ Іосифовичъ Шверцель.

Аптекарь, Провизоръ Фед. Дав. Штернгельмъ.

И. д. Смотр. Зав., Подпол. Н. Пет. Сафроновъ.

Попечители Богоугоднаго Заведенія:

Надв. Сов. Дмитрій Васильевичъ Дурново.

Купецъ Александръ Федоровичъ Пятовъ.

СОВѢТЪ КУРСКОЙ ГОРОДСКОЙ ВОЛЫНИЦЫ.

Предсѣдатель, Губерн. Предводитель Дворянства.

Члены: Командиръ Кур. Гарниз. Баталіона.

И. д. Непр. члена Приказа Общ. Призрѣнія.

Инспекторъ Врачебной Управы.

Старшій врачъ городской больницы.

Градскій Голова.

ГУБЕРНСКАЯ КОМИССИЯ НАРОДНАГО ПРОДОВОЛЬСТВА.

Предсѣдатель, Гражданскій Губернаторъ.

Члены: Губернскій Предводитель Дворянства.

Вице - Губернаторъ.

Предсѣдатель Казенной Палаты.

Управляющій Палатою Государств. Имуществъ.

Губернскій Прокуроръ.

Непр. членъ, Шт.-Кап. Ив. Алек. Реутовъ.

Правитель дѣлъ, К. Ас. Анаст. Льв. Василевскій.

Бухгалтеръ, Губ. Сек. Алексѣй Сильв. Волобуевъ.

ОСОБОЕ О ЗЕМСКИХЪ ОБЯЗАННОСТЯХЪ ПРИСУТСТВІЯ.

Предсѣдатель, Гражданскій Губернаторъ.

Члены: Губернскій Предводитель Дворянства.

Предсѣдатель Казенной Палаты.

Управляющій Палатою Государств. Имуществъ.

Градскій Голова.

Правит. дѣлъ, Кол. Ас. Анаст. Льв. Василевскій.

ГУБЕРНСКІЙ КОМИТЕТЪ ОБЩЕСТВЕННАГО ЗДРАВІЯ.

Предсѣдатель, Гражданскій Губернаторъ.

Члены: Губернскій Предводитель Дворянства.

Управляющій Палатою Государств. Имуществъ.

Курскій Уѣздный Предводитель Дворянства.

Инспекторъ Врачебной Управы.

Старшій Полиціймейстеръ.

Губернскій Ветеринарный Врачъ.

Градскій Голова.

Правит. дѣль, Кол. Асс. Анаст. Льв. Василевскій.

ГУБЕРНСКІЙ ОСПЕННЫЙ КОМИТЕТЪ.

Предсѣдатель, Гражданскій Губернаторъ.

Члены: Губернскій Предводитель Дворянства.

Вице-Губернаторъ.

Управляющій Палатою Госуд. Имуществъ.

Инспекторъ Врачебной Управы.

Градскій Голова.

Дѣлопроизводитель. Г. Сек. Сем. Алекс. Сергѣевъ.

ГУБЕРНСКІЙ ПРЕДВОДИТЕЛЬ ДВОРЯНСТВА

Штабсъ-Ротм. Николай Яковлевичъ Скарятинъ.

Канцелярія Губернскаго Предводителя.

Секретарь, Тит. Сов. Пет. Степан. Писаревскій.

ДВОРЯНСКОЕ ДЕПУТАТСКОЕ СЪБРАНІЕ.

Предсѣдатель, Губ. Предводитель Дворянства.

Депутаты отъ уѣздовъ:

Курскаго, Шт.-Кап. Ник. Львов. Изъѣдпновъ.

Фатеж., Кол. Секр. Ник. Алекс. Богдановъ.

Дмитріев., Шт.-Кап. Ник. Петр. Большевцовъ.

Льговскаго, Кап. Яковъ Иван. Анненковъ.

Рыльскаго, Губ. Сек. Андрей Иван. Сафроновъ.

Путивльскаго, Поруч. Влад. Леонтьев. Череповъ.

Суджанскаго, Шт.-Кап. Ник. Алекс. Выходцевъ.
Обоянскаго, Маіоръ Фед. Мих. Садовскій.
Грайворонскаго, Шт.-Рот. Дмит. Фед. Климовъ.
Бѣлгородскаго, Губ. С. Пет. Фед. Курчаниновъ.
Корочанскаго, Кол. Секр. Левъ Дм. Кирѣевскій.
Ст. Оскольскаго, Кап. Алекс. Ник. Рышковъ.
Н. Оскольскаго, Тит. Сов. Влад. Ив. Евреиновъ.
Тимскаго, Шт.-Кол. Ник. Никан. Бѣлевцовъ.
Щигровскаго, К. Секр. Алексѣй Пав. Русановъ.

Канцелярія Собранія.

Секретарь, Тит. Сов. Мих. Дмит. Россинскій.
Столоначальники: Тит. Сов. Пет. Анд. Халилецкій.
Тит. Сов. Христ. Ив. Заплавскій.
Тит. Сов. Ив. Лукичъ Реутовъ.
Кол. Рег. Ив. Порф. Карагодинъ.
Казначей, Кол. Сек. Алек. Ив. Недригайловъ.

ПОСРЕДНИЧЕСКАЯ КОМИССІЯ.

Предсѣдатель, Губернскій Предвод. Дворянства.

Ч л е н ы:

Управляющій Пал. Госуд. Имуществъ.
Курскій Уѣздный Предв. Дворянства.
Непремѣн. чл., К. Сов. Арист. Мат. Аргамаковъ.
Губернскій Землемѣръ.
Секретарь, Кол. Сек. Ив. Григ. Чистяковъ.

КАЗЕННАЯ ПАЛАТА.

Предсѣдатель, Дѣйств. Ст. С. Ив. Як. Телешевъ.

Совѣтники:

Ревизскаго Отд., Ст. Сов. Петръ Иван. Сперанскій.
Пятейнаго Отд., Ст. Сов. Мих. Мих. Максимовичъ.
Губернскій Контр., Ст. Сов. Ал. Ив. Никитинъ.
Губернскій Казн., Стат. Сов. Діон. Лук. Генкель.
Ассесоръ, Тит. Сов. Дм. Федос. Кондратьевъ.
Секретарь, Тит. Сов. Ив. Степан. Васильевъ.
Протоколистъ, Кол. Сек. Сем. Сер. Покровскій.
Журналистъ, Кол. Сек. Дмитр. Ив. Ивановъ.
Архивариусъ, Канц. Служ. Пет. Ив. Цициринъ.
Экзекуторъ, Кол. С. Афан. Яков. Толмачевъ.

Чиновники Особыхъ Порученій:

Кол. Асс. Дмит. Радіонов. Петрикѣевъ.
Кол. Асс. Николай Леонтьевичъ Николаевъ.
Коллеж. Секр. Григорій Ивановичъ Аммосовъ.
Коллеж. Секр. Василій Алексѣевичъ Пушкаревъ.
Архитекторъ, Тит. Сов. Констан. Серг. Байковъ.

Рекрутское Присутствіе:

Предсѣдатель Казенной Палаты.
Совѣтникъ Ревизскаго Отдѣленія.
Военный пріемщикъ, Команд. Гарниз. Баталіона.
Губерн. Операторъ.
Столонач., Кол. Сек. Алексѣй Вас. Ушаковъ.
Бухгалтеръ, Кол. Асс. Степ. Степ. Ильинъ.

УГОЛОВНАЯ ПАЛАТА.

Предсѣдатель, Ст. Сов. Мих. Егор. Ключановскій.
Товарищъ Предсѣд., К. Ас. Вл. Сер. Понафидинъ.

Засѣдатели:

Отъ Дворянства: К. Сов. Ник. Ив. Бриллиантовъ.
Кол. Асс. Михайлъ Степановичъ Тетеринъ.
Отъ купечества: Иванъ Ивановичъ Коробковъ.
Андрей Ивановичъ Баушевъ.
Секретарь: Кол. Асс. Дмит. Кирил. Сергѣевъ.
Губ. Секр. Николай Николаевичъ Бобровскій.
Регистраторъ, Кол. Сек. Вас. Льв. Безбородовъ.
Журналисты: Кол. Рег. Вас. Вас. Булгаковъ.
Губ. Секр. Павелъ Михайловичъ Яхонтовъ.
Протоколистъ, Тит. Сов. Илья Ант. Псаревъ.

ГРАЖДАНСКАЯ ПАЛАТА.

Предсѣдатель, Кол. Сов. Сергей Ник. Щечковъ.
Товарищъ Предсѣд. К. А. Ник. Т. Селявановъ.

Засѣдатели:

Отъ Дворянства: Кол. Сов. Игн. Як. Левницкій.
Кол. Асс. Василій Михайловичъ Курдюмовъ.
Отъ купечества: Федоръ Ивановичъ Антимоновъ.
Адрианъ Федоровичъ Силинъ.
Секретари: Кол. Ас. Клим. Афан. Кулжинскій.
Кол. Секр. Иванъ Алексѣевичъ Еропкинъ.

ПАЛАТА ГОСУДАРСТВЕННЫХЪ ИМУЩЕСТВЪ.

Управляющій Палатою, Н. С. Пет. В. Зиновьевъ.

Совѣтники:

Хозяйств. Отдѣленія, К. Ас. Евг. Иван. Курловъ.

Контрольн. Отдѣл., Н. С. Сем. П. Холщевниковъ.

Губернскій Лѣсничій, Подп. Ив. Гаврил. Зуевъ.

Ассесоръ, Тит. Сов. Ив. Павлов. Прооровъ.

Дѣлопроизводители:

Хозяйств. Отдѣл., Кол. Сек. Гр. Ив. Ржеплинскій.

Лѣсн. Отдѣленія, Кол. Ас. Тим. Сем. Александровъ

Чиновники особыхъ порученій:

Кол. Ас. Ив. Григ. Рождественскій.

Кол. Секр. Илья Григорьевичъ Яровицкій.

Титуляр. Совѣт. Николай Павловичъ Пестичъ.

Коллеж. Секр. Игнатъ Клемен. Стратановичъ.

Стряпчій, Губ. Секр. Флоръ Игнат. Мамчичъ.

Казначей и Экзек., Г. С. Ал. Ив. Петроусенко.

Гражд. Инженеръ, Г. Сек. Меч. Люд. Контковскій.

Губ. Врачъ, Н. С. Фома Мат. Августиновичъ.

ВРАЧИВНАЯ УПРАВА.

Инспекторъ, Ст. Сов. О. Яков. Филипповъ.

Акушеръ, Кол. Сов. Вас. Алоль. Штольценбургъ.

Операторъ, Лекаръ Нарцизь Павли. Жураговскій.

Ветеринарные врачи:

Старшій, Кол. Ас. Андрей Мих. Кедровъ.

Младшій, Кирилъ Яковлевичъ Скоробогатко.
Письмоводитель, Губ. Сек. Сем. Ал. Сергѣевъ.

ГУБЕРСКАЯ ГИМНАЗІЯ.

Почет. Попечитель, Маіоръ М. Сем. Деменковъ.
Директ. Училищъ, Ст. С. Дан. Гр. Жаворонковъ.
Инспекторъ Гимн., Кол. Сов. Н. Еф. Артюковъ.

Старшіе Учителя:

Кол. Совѣт. Иванъ Андреевичъ Назаровъ.
Кол. Асс. Игнатій Францовичъ Вѣржвинскій.
Кол. Ас. Андрей Петровичъ Дзюба.
Кол. Ас. Карлъ Францовичъ Неслуховскій.
Кол. Ас. Собеславъ Петровичъ Островскій.
Кол. Ас. Дмитрій Ивановичъ Федченко.
Состоящій въ IX кл. Алек. Мих. Мизгеръ.

Младшіе:

Тит. Сов. Николай Васильевичъ Сибилевъ.
Тит. Сов. Карлъ Карловичъ Баленъ-де-Балю.
Тит. Сов. Ѳедоръ Алексѣевичъ Ганнеманъ.
Состоящій въ X кл., Никол. Петр. Рощупкинъ.

ГУБЕРСКАЯ ПОЧТОВАЯ КОНТОРА.

Почтмейстеръ, Кол. Сов. Мих. Ив. Ушаковъ.
Помощ. Почтм., Над. Сов. Пав. Пет. Неуструевъ.
Контролеръ, Кол. Сек. Анд. Алексѣев. Бабьевъ.
Письмоводитель, Губ. Сек. Кон. Марс. Кованецъ.

КУРСКІЙ УѢЗДЪ.

Уѣзд. Предв. Дворян., Пол. Пав. Ник. Анненковъ.

ГРАДСКАЯ ПОЛИЦІА.

Ст. Полиціймейстеръ, Пол. Вас. Кир. Полтавцевъ.

Младшій, Подпол. Никан. Влад. Алферьевъ.

Присутствующіе въ Полиціи Пристава:

Уголовныхъ дѣлъ, К. Ас. Мод. Льв. Петровскій.

Гражданскихъ дѣлъ, Тит. С. Анд. Анд. Кондровъ.

Секретарь, Кол. Сек. Алексѣй Мих. Недригайловъ.

Частные Пристава:

1-й части, Кол. Асс. Алексѣй Степ. Касуркинъ.

2-й, Кол. Сек. Харлампій Григ. Гладкій.

3-й, Губ. Сек. Мих. Федор. Маликовъ.

4-й, Кол. Рег. Афан. Козьм. Явченко.

Городовой Врачъ, Кол. Ас. Катонъ Ег. Фоновъ.

УѢЗДНЫЙ СУДЪ.

Судья, Кол. Сек. Ник. Александр. Малышевъ.

Засѣдатели отъ Дворянства:

Кол. Сек. Дмитрій Петровичъ Звѣгинцевъ.

Губ. Секр. Михаилъ Ильичъ Жердевъ.

Секретарь, И. д., К. Сек. Григ. Серг. Горяиновъ.

ЗЕМСКИЙ СУДЪ.

Исправникъ, Губ. Сек. Юсифъ Ив. Бершовъ.

Непрем. Засѣдатель, Тит. С. Пав. Ил. Чоглаковъ.

Добав. Засѣдатели: К. Сек. Анд. Мих. Плетеневъ.

Г. С. Пет. Сем. Васильковскій 1-й.

Секретарь, Кол. Секр. Ив. Петров. Петровъ.

Становые Пристава:

1-го стана, И. д., Тит. Сов. Ник. Ив. Голиковъ.

2-го, Тит. Сов. Иасѣнь Ивановичъ Богаевъ.

3-го, Тит. Сов. Николай Аким. Василевскій.

4-го, Кол. Секр. Ив. Петр. Касьяновъ.

Должностныя лица:

Уполномоч. по раз. зем., К. А. Дан. М. Журавлевъ.

Посред. по разм. зем., Гв. Пор. Н. Як. Курносовъ.

Поч. Смотр. Уѣзд. Уч., Т. С. Н. Вик. Студзинскій.

Штат. Смотр. Уѣз. Уч., К. А. Ал. Кир. Воробьевъ.

Уѣздный Стряпчій, К. А. Ив. Кирил. Клевенскій.

Землемѣръ, Губ. Сек. Сер. Андр. Поповъ.

Врачъ, Кол. Ас. Влад. Анд. Радциборъ.

Казначей, Над. С. Мих. Ал. Мацкевичъ.

Винный Приставъ, Кол. Ас. Кон. Ал. Черниковъ.

Соляной Приставъ, Кол. Ас. Ник. Ив. Щоголевъ.

ГРАДСКАЯ ДУМА.

Градскій Голова, Иванъ Васильевичъ Тимофѣевъ.

Гласные: Иванъ Матвѣевичъ Воробьевъ.

Федоръ Ивановичъ Перепелкинъ.

Петръ Ивановичъ Лавровъ.

Федоръ Яковлевичъ Храмцовъ.

Секретарь, Кол. Секр. Арк. Гр. Поповъ.

Бухгалтеръ, Тит. Сов. Тим. Степ. Никитинъ.

ГОРОДОВОЙ МАГИСТРАТЪ.

Бургомистры: Иванъ Николаевичъ Наголкинъ.

Михаилъ Андреевичъ Худокормовъ.

Ратманы: Михаилъ Матвѣевичъ Ерофѣевъ.

Иванъ Дмитриевичъ Чикинъ.

Петръ Ѳедоровичъ Полевой.

Василій Алексѣевичъ Ишунинъ.

Секретарь, Кол. Секр. Алек. Никол. Долбинъ.

ОАТЖСКІЙ УѢЗДЪ.

УѢз. Пред. Дворянства, К. А. Ив. В. Мещерскій.

Городничій, Шт.-Кап. Влад. Март. Студницкій.

Частный Приставъ, Губ. С. Ег. Льв. Анофріевъ.

Почтмейстеръ, Кол. Ас. Савва Ѳед. Прокофьевъ.

Городовой Врачъ, Кол. Ас. Леон. Мах. Черкесъ.

УѢЗДНИЙ СУДЪ.

Судья, Капит. Иванъ Николаевичъ Звѣгинцевъ.

Засѣдатели: Кол. Рег. Николай Аф. Шеншинъ.

Кол. Сек. Михаилъ Григ. Лукашевъ.

Секретарь, Кол. Сек. Михаилъ Дмитр. Рѣпинъ.

ЗИМСКІЙ СУДЪ.

Исправникъ, Шт.-Рот. Иппол. Ром. Кишкинъ.

Непрем. Засѣд., Шт.-К. Владим. Сем. Шетохинъ.

Секретарь, И. д., Канц. Сл. Ал. Хрисг. Гофманъ.

Становые Приставы:

- 1-го стана, Губ. Секр. Николай Алек. Мальцевъ.
2-го, Тнт. Сов. Василій Алек. Покотило.
3-го, Кол. Рег. Квр. Антон. Тетеривъ.
4-го, Кол. Секр. Ник. Тим. Давыловъ.

Должностныя лица:

- Уполномоч. по разм. зем., К. Сов. Ал. Н. Чепуринъ.
Посред. по раз зем., Ш.-Кап. Пет. Ив. Макѣвъ.
Окружный Нач., Т. С. Ник. Пет. Де-Вилленевъ.
Поч. Смотр. Уѣзд. Уч., К. Сек. Н. О. Шатохивъ.
Штат. Смотр. Уѣзд. Уч., Н. С. М. Анд. Лебедевъ.
Уѣздный Стряпчій, Кол. Сек. Ив. Пет. Шелеховъ.
Землемѣръ, Влад. Алек. Малышевъ.
Врачъ, Над. Сов. Мих. Мих. Вонновъ.
Казначей, К. А. Ник. Ал. Лукьянчиковъ.

- Винный Приставъ, Кол. Ас. Пар. Ив. Поповъ.
Соляной Приставъ, Т. С. Ив. Вас. Лукьянчиковъ.

ГРАДСКАЯ ДУМА.

- Градскій Голова, Григорій Ивановичъ Бредихинъ.
Гласные: Василій Петровичъ Абрамовъ.
Дмитрій Антоновичъ Ивановъ.
Тимофѣй Дмитриевичъ Глѣбовъ.
Иванъ Михайловичъ Суринъ.

- Секретарь, Губ. Секр. Пав. Степан. Никитивъ.

МАГИСТРАТЪ.

- Бургомистры: Иванъ Андреевичъ Глѣбовъ.
Александръ Матв. Выскребенцевъ.

Ратманы: Николай Яковлевичъ Ледовскій.

Алексѣй Ледовскій.

Василій Косьмичъ Сабельниковъ.

Илья Ѳедоровичъ Прокоповъ.

Секретарь, Тит. Сов. Вас. Анд. Проскуринъ.

ДИТРИНСКІЙ УѢЗДЪ.

Уѣзд. Предв. Двор., Шт.-Р. Ник. Ник. Волжинъ.

Городничій, Шт.-Кап. Вас. Яков. Масловъ.

Частный Прист., Г. С. Пав. Фр. Фонъ-Воюцкій.

Почтмейстеръ, Кол. Ас. Адамъ Ив. Горновскій.

И. д. Городоваго Врача, Гр. Авр. Прохоровъ.

УѢЗДНЫЙ СУДЪ.

Судья, Шт.-Кап. Ник. Наркиз. Жикунинъ.

Засѣдатели: Шт.-Кап. Ив. Алекс. Булгаковъ.

Поруч. Ив. Константин. Кустерскій.

ЗЕНСКИЙ СУДЪ.

Исправникъ, Маіоръ Сергѣй Константин. Малѣевъ.

Непрем. Засѣд., Кол. Сек. Петръ Вас. Позняковъ.

Засѣд. по акц.-от. час., Г. С. Вл. Ег. Ярошевскій.

Секретарь, Кол. Сек. Вас. Мах. Поповъ.

Становые Пристава:

1-го стана, Кол. Сек. Епиф. Сем. Григоровичъ.

2-го, Губ. Сек. Сем. Вл. Красовскій.

3-го, Тит. Сов. Вас. Ник. Устиновъ.

4-го, И. д., Кол. Р. Ал. Ив. Протопоповъ.

Должностныя лица:

Уполномоч. по раз. зем., Витольд Ос. Стахурскій.

Посредникъ по раз. зем., Г. С. Ап. Н. Щеголевъ.

Почетный Смотр., Кол. Ас. Ал. Ник. Булацель.

Шт. См. Уѣз. Уч., К. А. Пет. Мар. Гнилокишковъ.

Уѣздный Стряпчій, Тнт. Сов. Ст. Мих. Малченко.

Землемѣръ, И. д. Пет. Як. Щешминцевъ.

Врачъ, Тнт. Сов. Лук. Игн. Рожинскій.

Казначей, Кол. Ас. Хрис. Ив. Зайцевъ.

Винный Приставъ, К. Ас. Ив. Пет. Ключенковъ.

Соляной Приставъ, Губ. Сек. Ив. Ал. Орловъ.

ГРАДСКАЯ ДУША.

Бургомистръ, Михаилъ Ивановичъ Макаренковъ.

Ратманы: Николай Ивановичъ Пѣтуховъ.

Афанасій Николаевичъ Каменскій.

Секретарь, Кол. Сек. Василий Ив. Платоновъ.

Львовскій уездъ.

Уѣзд. Пред. Двор., Гв. Пор. Гр. Льв. Изъѣдиновъ.

Городничій, Гв. Пор. Ник. Ив. Подосинниковъ.

Частный Прис., Т. С. Князь Леон. Мар. Гивгляндъ.

Почтмейстеръ, Кол. А. Ив. Вас. Краснопольскій.

Уѣздный судъ.

Судья, Поручикъ Арк. Александр. Выходцевъ.

Засѣдатели: К. Сек. Апол. Фелвкс. Брежинскій.

Губ. Сек. Конст. Алексан. Мезенцевъ.

И. д. Секретаря, Губ. Сек. Мих. Вас. Лукашевъ.

УИМСКІЙ СУДЪ.

Исправникъ, Кол. Асс. Ник. Гавр. Дерюгинъ.
Непрем. Засѣдатель, Кол. Асс. Дм. Ник. Люшинъ.
Зас. по ак.-от. час., К. Сек. Пав. Пет. Коробановъ.
Секретарь, Кол. Рег. Яковъ Никитичъ Тетеринъ.

Становые Пристава:

1-го стана. К. Сек. Прок. Евтихiev. Романовъ.
2-го, Т. Сов. Гр. Александр. Оссинскій.
3-го, Кол. Рег. Николай Вас. Еськовъ.
4-го, Тит. Сов. Василій Ник. Лапинъ.

Должностныя лица:

Уполн. по раз. зем., К. А. Ап. Пет. Мозалевскій.
Поср. по раз. зем., К. А. Ник. Ник. Стремоуховъ.
Окружный Нач., Тит. Сов. Мис. Дом. Мысловскій.
Почет. Смот. Уѣзд. Уч., Г. С. Мих. Як. Машкинъ.
Шт. Смотр. Уѣзд. Уч., К. А. Як. Вас. Букрѣевъ.
Уѣздный Стряпчій, Кол. А. Ил. Як. Рышковъ.
Врачъ, Тит. С. І. Мих. Кашерининовъ.
Землемѣръ, Т. Сов. Ник. Гр. Ивановъ.
Казначей, Кол. Сек. Ив. Ал. Чубаровъ.
Винный Приставъ, Тит. Сов. Хрис. Ив. Ивановъ.
Соляной Приставъ, Кол. Сек. Гр. Афан. Орловъ.

ГОРОДОВАЯ РАТУША.

Бургомистръ, Платонъ Храмченковъ.
Ратманы: Василій Гнутовъ.
Василій Бѣлобородовъ.
Секретарь, Кол. Рег. Ник. Степан. Тутовъ.

РЯСЛЬСКИЙ УЕЗДЪ.

Уѣз. Пред. Дворян., Пор. Ал. Ник. Похвисневъ.
Городничій, Маіоръ Павелъ Ив. Дроздовскій.

Частные Пристава:

1-й части, Тит. Сов. Мих. Дмитриевичъ Авдѣевъ.
2-й, Провинц. Сек. Пав. Ильичъ Ивановъ.
Почтмейстеръ, Кол. Ас. Яковъ Аким. Бибишевъ.
Помощ. Почтм., Кол. Секр. Филатъ Корн. Мозуро.
Городовой Врачъ, Лекаръ Альб. Сем. Габреловичъ.

уездный судъ.

Судья, Подполк. Ег. Алексѣевичъ Гвоздиковский.
Засѣдатели: Поручикъ Ник. Сергѣевичъ Воишинъ.
Губ. Сек. Петръ Алекс. Асмоловъ.
Секретарь, Кол. Сек. Василій Егор. Артамоновъ.

земский судъ.

Исправникъ, Кол. Ас. Владиміръ Алек. Асмоловъ.
Непрем. Засѣд., Кол. Секр. Ник. Пав. Васильевъ.
Корон. Засѣд., Кол. Рег. Козьма Ив. Грунскій.
Добав. Засѣд., Губ. С. Ния. Никан. Пожидаевъ.

Становые Пристава:

1-го стана, И. д., Губ. Секр. Кривцовъ.
2-го, Губ. Сек. Юсифовъ.
3-го, Губ. Секр. Фед. Сем. Стремоуховъ.
4-го, Тит. Сов. Петръ Иван. Старовъ.

Должностныя лица:

Уполн. по раз., зем., Тит. Сов. Ив. Анд. Безперчій.

Поср. по раз. зем., Кол. Сек. Ал. Ник. Литвиновъ.

Окруж. Нач., Тит. Сов. Ник. Пав. Евневичъ.

Почет. Смот. Уѣзд. Уч., Г. С. М. Ив. Суходоловъ.

Штат. Смот. Уѣзд. Уч., Тит. С. Пет. Ив. Ивановъ.

Уѣздный Стряпчій, Кол. С. Ал. Ѳед. Махневскій.

Земл., Тит. Сов. Як. Вас. Залусскій.

Врачъ, Кол. Ас. Афан. Анд. Ильинскій.

Казначей, К. Ас. Дм. Род. Патрикѣвъ.

Винный Прист., Тит. Сов. Алек. Ник. Дмитриевъ.

Соляной Прист., К. Ас. Род. Степ. Домбровскій.

ГРАДСКАЯ ДУША.

Градскій Голова, Павелъ Ивановичъ Лагутинъ.

Гласные: Ив. Саввичъ Гриневъ.

Афанасій Андреевичъ Бондаревъ.

Николай Степановичъ Золотаревъ.

Иванъ Киларевъ.

Михаилъ Выходцевъ.

Ѳедоръ Шелеховъ.

Секретарь, Кол. Сек. Капит. Ефрем. Авраамовъ.

МАГИСТРАТЪ.

Бургомистры: Николай Васильевичъ Жижинъ.

Иванъ Григорьевичъ Борисовъ.

Петръ Васильевичъ Яковлевъ.

Бургомистры: Андрей Абрамовичъ Петренкоъ.

Яковъ Ивановичъ Филимоновъ.

Григорій Тихоновичъ Золотаревъ.

Секретарь, Тит. Сов. Никол. Тар. Ассѣевъ.

ЛУТВИНСКІЙ УѢЗДЪ.

Уѣзд. Пред. Двор., Полк. Алек. Гавр. Гамалѣя.

Городничій, Капит. Мих. Косьмичъ Волковъ.

Частные Пристава:

1-й части, Губ. Сек. Петръ Яков. Ковалевъ.

2-й Тит. Сов. Иванъ Никол. Курловъ.

Почтмейстеръ, Кол. Сек. Анатол. Ар. Поповъ.

Городовой Врачъ, Кол. Асс. Сем. Тим. Рудевичъ.

УѢЗДНИЙ СУДЪ.

Судья, Подпор. Иванъ Васильевичъ Масалитиновъ.

Засѣдатели: Губ. Сек. Александр. Ив. Юденковъ.

Тит. Сов. Мих. Павл. Аксеновъ.

Секретарь, Тит. Сов. Петръ Алекс. Грунскій.

ЗЕМСКИЙ СУДЪ.

Исправникъ, Шт.-Кап. Вас. Пав. Аксеновъ.

Непрем. Засѣдат., Кап. Ник. Степ. Зубчевскій.

Коронный Засѣд., Сергѣй Ив. Гладкій.

Секретарь, И. д., Кол. Сек. Як. Ив. Квитницкій.

Становые Пристава:

1-го стана, Тит. Сов. Ѳед. Ѳед. Лебедь.

2-го, И. д., Губ. Сек. Пет. Ив. Череповъ.

3-го Стана, И. д., Губ. Сек. Ан. Алек. Воронинъ.

4-го, И. д., Губ. Сек. Вас. Вас. Скудновъ.

Должностныя лица:

Уполн. по раз. зем., Кол. А. Дм. Мих. Телегинъ.

Посред. по разм. зем., К. А. Пет. Зах. Тюряковъ.

Поч. Смот. Уѣзд. Уч., Т. С. Мих. Кос. Самойловъ.

Шт. Смот. Уѣзд. Уч., К. А. Ст. Ан. Фесенковъ.

Уѣзд. Стряпчій, К. А. Казим. Ив. Петрашевскій.

Землемѣръ, Губ. Сек. Дм. Мих. Михайловъ.

Вр. Н. С. Мих. Лук. Космицкій-Филиповичъ.

Казначей, Кол. Ас. Ив. Ив. Пузановъ.

Винный Прист., Кол. Ас. Мих. Ив. Брониковскій.

Соляной Приставъ, Кол. С. Порф. Тим. Янышинъ.

ГРАДСКАЯ ДУМА.

Градскій Голова, Никан. Яковлевичъ Сахаровъ.

Гласные: Николай Ивановичъ Масалитиновъ.

Гавріилъ Яковлевичъ Куцынъ.

Петръ Никифоровичъ Мѣщаниновъ.

Илья Андреевичъ Хомутовъ.

МАГИСТРАТЪ.

Бургомистры: Иванъ Михайловичъ Бѣляевъ.

Сергѣй Федоровичъ Сыромятниковъ.

Ратманы: Григорій Николаевичъ Курдюмовъ.

Михаилъ Федоровичъ Макѣевъ.

Петръ Васильевичъ Елфимовъ.

Ратманъ, Иванъ Яковлевиъ Панышинъ.

Секретарь Маг. и Думы, К. Р. Вас. Ник. Яковлевъ.

СУДЖАНСКІЙ УѢЗДЪ.

Уѣзд. Предв., Дворян., Шт.-Капит. Жекулинъ.

Городничій, Маіоръ Констант. Ант. Колачевскій.

Частный Приставъ, Губ. Сек. Дм. Ник. Поповъ.

Почтмейстеръ, Кол. Ас. Ник. Як. Сполать-Богъ.

Номощ. Почтмейстера, Т. Сов. Дм. Н. Максимовъ.

Гор. Врачъ, Лекаръ, К. А. Пет. Сер. Милуковъ.

Почтм. възаш. г. Мирон., К. А. Март. Л. Кованецъ.

УѢЗДНИЙ СУДЪ.

Судья, Подпоручикъ Апостолъ-Кегичъ.

Засѣдатели: Поручикъ Варвинскій.

Губ. Секр. Глуховцовъ.

Секретарь, Тит. Сов. Петръ Як. Соколовъ.

ЗЕМСКИЙ СУДЪ.

Исправникъ, Штабсъ-Капитанъ Болычевцовъ.

Непрем. Засѣдат., К. Ас. Мих. Ив. Сибилевъ.

Засѣд. по кор. час., К. Р. Вик. Ив. Петроусенко.

Секретарь, Губ. Сек. Анд. Гавр. Шликевичъ.

Становые Пристава:

1-го стана, Кол. Рег. Алексан. Пет. Ахочинскій.

2-го, И. д., Г. С. Алек. Алек. Новиковъ.

3-го, Тит. Сов. Ив. Ник. Жилинъ.

4-го, Тит. Сов. Ник. Иван. Пушкаревъ.

Должностныя лица:

Уполн. по раз. зем., Т. С. Ник. Ал. Поляискій.

Окруж. Нач., Артил. Ш.-К. Вас. Мих. Щелканъ.

Поч. Смот. Уѣзд. Уч., К. Сек. Геор. Ст. Бабанинъ.

Штат. См. Уѣзд. Уч., К. А. Ал. Ив. Дмитрюковъ.

Уѣздный Стряпчій, Тит. С. Илья Ал. Булгаковъ.

Землемѣрь, Мих. Фед. Семеновъ.

Врачъ, Лекаръ, Иос. Вас. Шкорбатовъ.

Казначей, К. А. Ст. Як. Столяревскій.

Винный Прист., Кол. Ас. Ал. Филип. Боженовъ.

Соляной Прист., Тит. С. Левъ Серг. Федюшинъ.

ГОРОДОВАЯ РАТУША.

Бургомистръ, Матвѣй Матвѣевичъ Никулинъ.

Ратманы: Федоръ Лукичъ Воскобойниковъ.

Николай Андреевичъ Вишняковъ.

Секретарь, Кол. Секр. Виталій Арест. Поповъ.

ОБОЯНСКІЙ УѢЗДЪ.

Уѣзд. Пред. Двор., Гв. Кап., Вас. Ник. Лукинъ.

Городничій, Майоръ Алексан. Вас. Кушинъ.

Частный Пр., Тит. Сов. Ник. Антон. Булгаковъ.

Почтмейстеръ, Над. Сов. Антонъ Гр. Журавко.

Помощ. Почтм., Тит. С. Вас. Гр. Четвериковъ.

Городовой Врачъ, К. Ас. Дан. Иван. Фрейгангъ.

УѢЗДНЫЙ СУДЪ.

Судья, Капитанъ Иванъ Степановичъ Терлецкій.

Засѣдатели: Капитанъ Ѳедоръ Вас. Тимофѣевъ.

Подпоручикъ Вас. Яков. Толмачевъ.

Секретарь, К. Сек. Ив. Вас. Аксеновъ.

ЗЕМСКИЙ СУДЪ.

Исправникъ, Шт.-Кап. Левъ Никан. Сомовъ.

Непрем. Засѣд., Кол. Секр. Вас. Ив. Коробковъ.

Секретарь, Кол. Рег. Пав. Ант. Коробкинъ.

Становые Пристава:

1-го стана, Губ. Секр. Пав. Мих. Садовскій.

2-го, Кол. Сек. Пет. Матв. Карагодинъ.

3-го, Кол. Сек. Ив. Дмит. Смирновъ.

4-го, Пров. Сек. Вас. Гр. Шекинъ-Кротъ.

Должностныя лица:

Уполн. по разм. зем., Т. С. Ив. Пав. Венедиктовъ.

Посред. по разм. зем., К. Ас. Ал. Пет. Швецовъ.

Окружн. Начал., Кол. Сек. Илья Пав. Прямо.

Поч. См. Уѣзд. Уч., Г. С. Вас. Пав. Стремоуховъ.

Шт. См. Уѣзд. Уч., К. А. Вас. Пав. Ковалевскій.

Уѣздный Стряп., Тит. Сов. Веч. Ил. Рышковъ.

Землем., Т. С. Арист. Мих. Богуславскій.

Врачъ, Тит. Сов. Влад. Ант. Ивицкій.

Казначей, К. Ас. Ив. Анд. Бородинъ.

Винный Приставъ, Кан. Ник. Леон. Россвинскій.

ГРАДСКАЯ ДУМА.

Градскій Голова, Сергѣй Никитичъ Мартаковъ.

Гласные: Алексѣй Александровичъ Новосильцевъ.

Иванъ Ивановичъ Чикинъ.

Николай Ильичъ Варваровъ.

Секретарь, Кол. Ас. Иванъ Семеновичъ Зубковъ.

ГОРОДОВОЙ МАГИСТРАТЪ.

Бургомистры: Николай Александр. Картамышевъ.

Матвѣй Ивановичъ Токаревъ.

Ратманы: Михаилъ Ивановичъ Мухинъ.

Василій Трифоновичъ Бочаровъ.

Иванъ Петровичъ Варваровъ.

Петръ Михайловичъ Нѣмченковъ.

Секретарь, Кол. Сек. Адамъ Ефим. Косминскій.

ГРАЙВОРОКСКІЙ УѢЗДЪ.

Уѣзд. Пред. Двор., Маіоръ Егоръ Дм. Мячковъ.

Городничій, Маіоръ Иваѣъ Фад. Камѣнскій.

Частный Приставъ, К. Сек. Пав. Як. Сербиновъ.

Почтмейстеръ, Тит. Сов. Дм. Пав. Загоруйко.

Городовой Врачъ, Михаилъ Аполинар. Корсакъ.

УѢЗДНЫЙ СУДЪ.

Судья, Капитанъ Дмитрій Петровичъ Доброхотовъ.

Засѣдатели: Поручикъ Алек. Анд. Лебедевъ.

Тит. Сов. Алексѣй Ив. Поповъ.

Секретарь, Губ. Секр. Алекс. Адам. Страсманъ.

ЖЕНСКИЙ СУДЪ.

Исправникъ, Кол. Ас. Ив. Ефим. Мерлинъ.

Непрем. Засѣд., Кол. Ас. Леон. Сем. Квятковскій.

Зас. по акт.-от.ч., К. Р. Ант. Вас. Войно-Оранскій.
Секретарь, Губ. Сек. Алексан. Пет. Россинскій.

Становые Пристава:

1-го стана, Кол. Рег. Филар. Никит. Загрядскій.
2-го, Тит. Сов. Иванъ Ст. Титовъ.
3-го, Тит. Сов. Гавр. Алек. Плетеневъ.
4-го, Тит. Сов. Василій Никиф. Жердевъ.

Должностныя лица:

Посред. по разм. зем., Кол. А. Дм. Ал. Мячковъ.
Окружный Нач., Тит. Сов. Ст. Ал. Федровскій.
Поч. См. Уѣзд. Уч., Гв. Пор. М. Н. Зборомірскій.
Шт. См. Уѣзд. Уч., Кол. Ас. Ѳед. Гар. Куликовъ.
Уѣздный Стряпчій, К. А. Ал. Пав. Недригайловъ.
Землем., Г. Сек. Сем. Ром. Ивановъ 5-й.
Врачъ, К. С. Алексан. Вас. Филиппезъ.
Казначей, Г. С. Сер. Пет. Россинскій.
Хотм. Вин. Пр., Кол. Ас. Алек. Сем. Кіянницынъ.
Хотм. Сол. Пр., Кол. Сек. Ник. Мат. Курмаковъ.

ГОРОДОВАЯ РАТУША.

Бургомистръ, Тимофѣй Антоновичъ Абакумовъ.
Ратманы: Иванъ Григорьевичъ Жеребиловъ.
Иванъ Кирилловичъ Волковъ.
Секретарь, Губ. Сек. Хрисанфъ Юсиф. Пятаковъ.

ВЫГОРОДСКІЙ УѢЗДЪ.

Уѣзд. Пр. Двор., Св. Кн. К. А. Ал. Ал. Салтыковъ.

Городничій, Маіоръ Каменскій.

Частные Пристава:

1-й части, Губ. Сек. Александръ Рѣдинъ.

2-й, Кол. Сек. Пав. Конст. Бѣлоусовъ.

Почтмейстеръ, Кол. Асс. Никол. Веч. Шеталовъ.

Помощ. Почт., Т. Сов. Пав. Макс. Сондоровскій.

Городовой Врачъ, К. Ас. Ферд. Моис. Ошменецъ.

УѢЗДНИЙ СУДЪ.

Судья, Маіоръ Викенъ.

Засѣдатели: Кол. Рег. Брѣловъ.

Губ. Секр. Ник. Иван. Кошлаковъ.

Секретарь, К. Рег. Михаилъ Бураго-Троицкій.

ЗЕМСКИЙ СУДЪ.

Исправникъ, Налв. Сов. Евгр. Иван. Штейманъ.

Непрем. Засѣдатель, Кол. А. Пет. Ив. Выродовъ.

Зас. по ак.-от. час., Г. С. Арк. Леон. Александровъ.

Секретарь, Кол. Секр. Алексан. Ив. Григоревскій.

Становые Пристава:

1-го стана, Пров. Сек. Пет. Борис. Чуриловъ.

2-го, Тит. Сов. Мих. Андр. Челюскинъ.

3-го, Губ. Сек. Алексан. Сем. Воеводинъ.

4-го, Тит. Сов. Юсифъ Степ. Масловъ.

Должностныя лица:

Уполномоч. по разм. зем., К. С. Фин. **Ө. Истоменъ.**
Посред. по разм. зем., Кол. А. Дм. Ал. **Мячковъ.**
Окружн. Нач., Кол. Ас. Пет. Григ. **Коробка.**
Поч. Смотр. Уѣзд. Уч., К. А. Ал. Ал. **Салтыковъ.**
Штат. Смотр. Уѣз. Уч., К. А. Дм. Гав. **Ольховскій.**
Уѣздный Стряпчій, К. А. Пет. Мих. **Жулевъ.**
Землемѣръ, Т. С. Ник. Из. **Полетаевъ.**
Врачъ, Тит. Сов. Ив. Никит. **Никитинъ.**
Казначей, Кол. Ас. **Өед. Гр. Кизиловъ.**
Винный Приставъ, К. Ас. Никан. Х. **Романовскій.**
Соляной Приставъ, К. Р. Вас. Никиф. **Веревкинъ.**

ГРАДСКАЯ ДУМА.

Градскій Голова, Павелъ Ивановичъ **Немыкинъ.**
Гласные: Александръ Яковлевичъ **Селивановъ.**
Василій Ивановичъ **Нижегородцевъ.**
Павелъ Григорьевичъ **Кучумовъ.**
Иванъ Яковлевичъ **Авчинниковъ.**
Секретарь, Кол. Секр. Пет. **Никол. Дмитриевъ.**

ГОРОДОВОЙ МАГИСТРАТЪ.

Бургомистры: Иванъ Григорьевичъ **Конаковъ.**
Дмитрій Алексѣевичъ **Тулиновъ.**
Ратманы: Василій Ивановичъ **Гурѣвъ.**
Василій **Өедоровичъ Говоровъ.**

Ратманы: Иванъ Александровичъ Мачуричъ.

Иванъ Афанасьевичъ Трубаевъ.

Секретарь, Тит. Сов. Мих. Ив. Галушинскій.

КОРОЧАНСКІЙ УѢЗДЪ.

Уѣзд. Предв. Двор., К. С. Ник. Ѳед. Шатохинъ.

Городничій, Маіоръ Василий Лукичъ Реутовъ.

Частный Прист., К. Р. Алек. Бор. Шестопаловъ.

Почтмейстеръ, Т. С. Илья Серг. Подгорѣцкій.

Помощ. Почт., Губ. Сек. Гр. Никан. Поповъ.

Городовой Врачъ, Лекаръ Фил. Каз. Ленкевичъ.

УѢЗДНЫЙ СУДЪ.

Судья, Шт.-Кап. Самуилъ Емельян. Улихъ.

Засѣдатели: Кол. Сек. Левъ Васильев. Фокинъ.

Тит. Сов. Зубковъ.

Секретарь, Кол. Сек. Ѳед. Зайцевъ.

ЗЕМСКИЙ СУДЪ.

Исправникъ, Кол. Ас. Конст. Иван. Засядко.

Непрем. Засѣд., Губ. Сек. Шумаковъ.

Корон. Засѣд., Кол. Рег. Ал. Вас. Полевскій.

Секретарь, Кол. Сек. Алек. Никиф. Трифоновъ.

Становые Пристава:

1-го стана, Тит. Сов. Захаръ Даниил. Поповъ.

2-го, Кол. Сек. Дм. Ив. Золотаревъ.

3-го, Кол. Сек. Гр. Ив. Сысоевъ.

4-го, И. д., К. Сек. Пав. Ив. Баранцовъ.

Должностныя лица:

Уполн. по разм. зем., Т. С. Фр. Ник. Нелюбовичъ.
Посред. по разм. зем., Н. Сов. Ив. Ив. Маликовъ:
Окруж. Нач., К. Ас. Алек. Ант. Шапошниковъ.
Почетный Смотр. Уѣзд. Уч., К. А. Мих. Ив. Юнинъ.
Штат. См. Уѣзд. Уч., К. А. Ѳед. Гард. Куликовъ.
Уѣздный Стряпчій, Т. С. Мих. Пав. Байцуровъ.
Землемѣръ, Г. С. Вас. Ал. Комышниковъ.
Врачъ, Лекаръ Фел. Мих. Филиповичъ.
Казнач., К. А. Арт. Анд. Краснокутскій.
Вивный Приставъ, К. Сек. Мих. Пет. Бѣлицынъ.

ГОРОДОВАЯ РАТУША.

Бургомистръ, Григорій Ѳедоровичъ Ротовъ.
Ратманы: Андрей Даниловичъ Кобызевъ.
Ѳедоръ Васильевичъ Романенковъ.
Секретарь, Тит. Сов. Ив. Данил. Поповъ.

СТАРООСКОЛЬСКІЙ УѢЗДЪ.

Уѣзд. Пред. Двор., Т. С. Вас. Пет. Коробковъ.
Городничій, Кап. Косьма Васильевичъ Даниловъ.
Частный Приставъ, Тит. С. Сем. Пет. Аксеновъ.
Почтмейстеръ, Тит. Сов. Гр. Юс. Гавриленко.
Помощ. Почт., К. Р. Авксент. Иван. Очкинъ.
Городовой Врачъ, К. А. Гилляр. Пав. Фонтано.

УѢЗДНЫЙ СУДЪ.

Судья, Пров. Сек. Василій Петр. Баклановъ.

Засѣдателя: Кол. Сек. Михаилъ Павл. Головинъ.

Кап. Василий Антон. Картамышевъ.

Секретарь, Кол. Сек. Алексан. Троф. Золотаревъ.

звскій судъ.

Исправникъ, Т. С. Алексѣй Яковл. Ивановъ.

Непрем. Засѣд., К. Сек. Ивапъ Конст. Какуринъ.

Секретарь, Кол. С. Иванъ Ѳедор. Билинскій

Становые Пристава:

1-го стана, Губ. Секр. Николай Дм. Булгаковъ.

2-го, Тит. Сов. Никол. Егор. Афанасьевъ.

3-го, И. д., Губ. Сек. Гавриль Поповъ.

4-го, Т. Сов. Николай Ефим. Лукинъ.

Должностныя лица:

Уполн. по разм. зем., Т. С. Ник. Гр. Золотаревъ.

Посред. по разм. зем., Ш.-К. Мих. Пет. Баклановъ.

Окружный Нач., К. А. Гр. Ѳедор. Ступочевскій.

Поч. Смотр. Уѣзд. Уч., Т. С. В. Пет. Коробковъ.

Штат. См. Уѣзд. Уч., К. А. К. Ив. Недригайловъ.

Уѣздный Стряпчій, Кол. А. Вас. Гр. Лукашевъ.

Землемѣръ, Т. С. Ѳед. Ос. Мюдушевскій.

Врачъ, Кол. Сов. Ал. Марк. Хоцкій.

Казначей, К. А. Юсифъ Гр. Джапаридзе.

Винный Приставъ, К. Ас. Дм. Ст. Мамотенковъ.

Соляной Приставъ, К. А. Ив. Анд. Соколовскій.

ГРАДСКАЯ ДУМА.

Градскій Голова, Ѳедоръ Васильевичъ Тимоѳѣевъ.

Гласные: Юсифъ Васильевичъ Григорьевъ.

Иванъ Ивановичъ Чернышевъ.

Иванъ Ивановичъ Мартиновъ.

Иванъ Васильевичъ Токаревъ.

Секретарь, Г. С. Иванъ Алексѣевъ. Тишковъ.

ГОРОДОВОЙ МАГИСТРАТЪ.

Бургомистры: Дмитрій Степан. Марковъ.

Алексѣй Семеновичъ Назаровъ.

Ратманы: Яковъ Ивановичъ Дятловъ.

Капитонъ Матвѣевичъ Поповъ.

Алексѣй Матвѣевичъ Гребенешниковъ.

Александръ Ивановичъ Тарасовъ.

Секретарь, Тит. Сов. Мих. Иван. Щиголевъ.

НОВОСКОЛЬСКІЙ УѢЗДЪ.

Уѣзд. Пред. Двор., К. А. Ник. Арист. Рѣшетовъ.

Городничій, Маіоръ Данилъ Ѳедор. Костырка.

Частный Прист., К. Р. Мат. Вас. Логвиненко.

Почтмейстеръ, Кол. А. Егоръ Викт. Жидковъ.

Городовой Врачъ, Т. С. Алексѣй Сем. Роговичъ.

УѢЗДНЫЙ СУДЪ.

Судья, Шт.-Ротм. Алексан. Пётр. Скибинъ.

Засѣдатели: Пор. Вас. Евграф. Шипулинъ.

К. Сек. Гр. Николаев. Костинъ.

Секретарь, Т. Сов. Александръ Андр. Зоць.

ЗЕМСКИЙ СУДЪ.

Исправникъ, Губ. Сек. Дм. Мих. Орловъ.

Непрем. Засѣдатель, К. А. Конст. Франц. Гобято.

Засѣд. по ак.-от. час., К. Сек. Фед. Дм. Турбинъ.

Секретарь, Т. Сов. Никита Иванов. Бутеновъ.

Становые Пристава:

1-го стана, К. Сек. Мих. Ефим. Богомольцовъ.

2-го, Кол. Рег. Конст. Иван. Какуринъ.

3-го, Кол. Сек. Дмит. Юсиф. Червенковъ.

4-го, И. д., Г. С. Ив. Фед. Козляковскій.

Должностныя лица:

Поср. по разм. зем., 6 кл. Фед. Никит. Терентьевъ.

Окружный Нач., Ротм. Мих. Пав. Новиковъ.

Поч. Смот. Уѣзд. Уч., К. А. М. Ник. Плетеневъ.

Шт. См. Уѣзд. Уч., К. А. Ив. Г. Мирошниченковъ.

Уѣздный Стряп., К. А. Вас. Никиф. Побѣжановъ.

Землемѣръ, Г. С. Фед. Ал. Галузинскій.

Врачъ, Тит. С. Аф. Дан. Савойскій.

Казначей, К. Ас. Ник. Гр. Булгаковъ.

Винный Приставъ, Губ. Сек. Ив. Пет. Арсеньевъ.

ОБЩЕСТВЕННОГО ГОРОДСКОГО УПРАВЛЕНІЯ.

Градскій Голова, Матвѣй Дмитриевичъ Дерябинъ.

Староста, Петръ Прохор. Переверзевъ.

ТИНСКІЙ УЗДЪ.

Уѣзд. Пред. Двор., Андрей Петровичъ Бакѣевъ.
Городничій, Подпор. Михайлъ Матѣевъ. Рацуль.
Частный Приставъ, Тит. Сов. Вас. Гр. Чеховъ.
Почтмейстеръ. Кол. Ас. Анд. Никиф. Петровъ.
Помощ. Почтм., Тит. С. Кон. Ал. Райкевичъ.
Городовой Врачъ, Лекаръ Ник. Пет. Ачкасовъ.

УЗДСІЙ СУДЪ.

Судья, Шт.-Рот. Дм. Афон. Тутолминъ.
Засѣдатели: Кол. Ас. Ив. Егор. Бобровскій.
Губ. Сек. Борисъ Ив. Щиголовъ.
Секретарь, Кол. Сек. Петръ Ив. Тюнинъ.

ЗИНСКІЙ СУДЪ.

Исправникъ, Кол. Секр. Ал. Ив. Давыдовъ.
Непрем. Засѣд., Тит. Сов. Ал. Вас. Петровъ.
Секретарь, И. д., Губ. С. Ал. Ив. Афанасьевъ.

Стаповые Пристава:

1-го стана, Тит. Сов. Петръ Алекс. Воронинъ.
2-го, Губ. Сек. Афанас. Дав. Химановъ.
3-го, Кол. Секр. Демент: Варф. Савицкій.
4-го, Губ. Сек. Фед. Иванов. Бершовъ.

Должностныя лица:

Уполномоч. по разм. зем., К. А. Евгр. Дан. Титовъ.
Посредн. по разм. зем., Серг. Нестер. Ильинскій.
Окруж. Нач., отст. Ротм. Степ. Мих. Соблуковъ.

Поч. Смот. Уѣзд. Уч., К. Сек. Ал. Ник. Рышковъ.

Штат. Смот. Уѣзд. Уч., Т. С. Феод. Дан. Бѣлкинъ.

Уѣздный Стряпчій, Кол. А. Он. Аник. Николаенко.

Врачъ, Лекаръ Яковъ Вас. Гиршсонъ.

Земл., Тит. Сов. Вас. Ил. Полетаевъ.

Казначей, К. Ас. Ник. Пет. Бизюкинъ.

Винный Прист., Кол. Ас. Гр. Алек. Скорняковъ.

Соляной Прист., Г. Сек. Анд. Алек. Семеновъ.

ОБЩЕСТВЕННОГО ГОРОДОВОГО УПРАВЛЕНІЯ.

Градскій Голова, Александръ Яковл. Смирновъ.

Словесный Судья, Михаилъ Мартыновъ.

ЩИГРОВСКІЙ УѢЗДЪ.

Уѣзд. Пред. Двор., К. Сек. Ник. Анд. Денисьевъ.

Городничій, Подпол. Ст. Никит. Ивановъ.

Частный Приставъ, Кол. Сек. Ив. Алек. Авдіевъ.

Почтмейстеръ, Кол. Ас. Лавр. Степ. Толмачевъ.

Городовой Врачъ, Лекаръ Як. Алек. Выходцевъ.

УѢЗДНЫЙ СУДЪ.

Судья, Капитанъ Аркадій Васил. Хитрово.

Засѣдатели: Кол. Рег. Вас. Дмит. Слатинъ.

Губ. Сек. Ант. Яков. Михайловъ.

Секретарь, Тит. Сов. Бор. Вас. Праведниковъ.

ЗЕМСКИЙ СУДЪ.

Исправникъ, Поруч. Владисл. Льв. Марковъ.

Непрем. Засѣдат., К. Асс. Дм. Дан. Афанасьевъ.

Доб. Засѣд., Губ. Сек. Пав. Конст. Пожидаевъ.
Секретарь, Губ. Сек. Вас. Вас. Грунскій.

Становые Пристава:

1-го стана, Кол. Ас. Вас. Ив. Кошлаковъ.
2-го, Кол. Сек. Вас. Фед. Архангельскій.
3-го, И. д., Г. С. Ив. Сем. Васильковскій 2.
4-го, Кол. Сек. Никол. Тимоф. Яньшинъ.

Должностныя лица:

Уполн. по разм. зем., Г. Сек. Пав. Вас. Чистяковъ.
Посред. по разм. зем., Губ. Сек. Ст. Дм. Слатинъ.
Окружн. Нач., Кол. Секр. Вас. Алек. Фроловъ.
Поч. См. Уѣзд. Уч., К. Сек. Ник. Анд. Денисьевъ.
Ш. С. Уѣзд. Уч., К. А. Ип. Каз. Соколь-Кутыловскій
Уѣзд. Стряпчій, К. Сек. Хр. Ник. Масаловъ.
Врачъ, Лекаръ Леон. Петр. Кондауровъ.
Землемѣръ, Сергѣй Васил. Полеховъ.
Казначей, Кол. Ас. Левъ Анд. Вокулинъ.
Вянный Прист., Тит. Сов. Ст. Ив. Якубовскій.
Соляной Приставъ, Г. Сек. Пет. Ал. Ковтуновъ.

ГОРОДОВАЯ РАТУША.

Бургомистръ, Стефанъ Петровичъ Филатовъ.
Ратманы: Алексѣй Ивановичъ Овсяниковъ.
Павель Павловичъ Суровъ.
Секретарь, К. Р. Егоръ Ивановичъ Масловъ.

Б. ДУХОВНОЕ ВѢДОМСТВО.

Епарх. Преосв. Иліодоръ Архіеп. Кур. и Бѣлогр.

КУРСКАЯ ДУХОВНАЯ КОНСИСТОРІЯ.

Предсѣдатель, Архіеп. Курскій и Бѣлоградскій.

Ч л е н ы:

Рек. Сем. и Нас. Обоян. Зн. Мон., Архим. Флавіанъ.

Каедральный Прот. Іоаннъ Истоминоу.

Протоіерен: Георгій Яковлеву.

Петръ Александрову.

Николай Булгакову.

Священники: Ключарь Іоаннъ Лашенкову.

Василій Краснитскій.

Павелъ Рождественскій.

Секретарь, К. Ас. Іосифъ Ѳедор. Чефанову.

Помощ. Секр., Тит. Сов. Ник. Пет. Терешкевичу.

ПОПЕЧИТЕЛСТВО О ПРИЗВАНІИ БУДІЩИХЪ ДУХОВНАГО ЗВАНІА.

Ч л е н ы:

Протоіерен: Василій Шкорбатову.

Алексѣй Андрееву.

Василій Ершову.

Священники: Іоаннъ Лашенкову.

Іоаннъ Василевскій.

Андрей Чистякову.

ЧЛЕНЪ ДУХОВНЫХЪ ПРАВИАНІЙ.

Бѣлгородскаго.

Протоіерен: Іоаннъ Золотареву.

Василій Ильинскій.

Священники: Виссаріонъ Полянскій.

Александръ Краснопольскій.

Обоянскаго.

Протоіерей Іоаннъ Ивановъ.

Священники: Григорій Курловъ.

Козьма Смонинъ.

Старооскольскаго.

Протоіерей Евфимій Косминскій.

Священники: Василій Бенедиктовъ.

Іаковъ Переверзевъ.

Корочанскаго.

Протоіерей Михаилъ Вирославскій.

Священники: Филиппъ Золотаревъ.

Георгій Слюнинъ.

Фатежскаго.

Протоіерей Дмитрій Авдіевъ.

Священники: Игнатій Максимовъ.

Іоаннъ Городевскій.

Щигровскаго.

Протоіерей Петръ Мартыновъ.

Священники: Алексѣй Краснитскій.

Порфирій Булгаковъ.

Суджанскаго.

Протоіерей Іоаннъ Селивановъ.

Священники: Никаноръ Ковалевскій.

Іоаннъ Тарановскій.

Путивльскаго.

Настоятель Путивл. Молч. Мон. Архим. Сосеевъ.

Протоіерей Михаилъ Кардашевскій.

Священники: Александръ Косминскій.

Василій Романовъ.

Василій Духовскій.

Рыльскаго.

Протоіерей Іоаннъ Коренскій.

Священники: Евгенийъ Рышковъ.

Іоаннъ Якимовъ.

Іаковъ Цвѣтковъ.

ЛУДСКАЯ ДУХОВНАЯ СЕМИНАРІЯ. (ВЪ БЪЛГОРОДѢ).

Ректоръ, Магистръ Богословія Архим. Флавіанъ.

Инспекторъ, Маг. Богословія Іеромон. Романъ.

Профессоръ, К. С. Анан. Семѣн. Шереметинскій.

Кол. Сов. Дим. Сам. Любицкій.

Маг. Бог. Пет. Ал. Побѣдоносцевъ.

Свящ. Ник. Дм. Переверзевъ.

Учители: Свящ. Мат. Васильевичъ Архангельскій.

Козьма Ивановичъ Букасовъ.

Кол. Сов. Фед. Федор. Гербановскій.

Кол. Сов. Ник. Михайл. Проценко.

Кандидатъ Бог. Ник. Ал. Григорьевъ.

Учителѣ: Кандидатъ Бог. Ник. Пет. Софроновъ.
К. С. Мих. Пр. Лонгиновъ.
Андрей Андр. Федотовъ.
Вас. Алексѣев. Ключаревъ.
Наставникъ, К. Сек. Ив. Никол. Успенскій.
Преп. и Врачъ, Шт.-Лек. Ник. Вас. Лобачевскій.

СЕМИНАРСКОЕ ПРАВЛЕНІЕ.

Члены: Ректоръ Семинаріи.
Инспекторъ Семинаріи.
Экономъ Семинаріи.
Секрет., Маг. Бог. Пет. Алек. Побѣдоносцевъ.

ДУХОВНЫЯ УЗДНЫЯ УЧИЛИЩА.

Курское.

Ректоръ уч., Протоіерей Ник. Булгаковъ.

Бѣлгородское.

Смот. уч., Свящ. кандид. Бог. Виссар. Полянскій.

Бѣлгородское Николаевское.

Смот. уч., Протоіер. канд. Бог. Вас. Ильинскій.

Обоянское.

Смотрит. уч., Над. Сов. Фед. Ефим. Ильинскій.

Рыльское.

Смотрит. уч., Свящ. Евген. Рышковъ.

НАСТОЯТЕЛИ И НАСТОЯТЕЛЬНИЦЫ МОНАСТЫРЕЙ.

Курск. Знам. муж. мон., Архіепископъ Кур. и Біл.
Коренской Рожд.-Богор. пуст., Архим. Серафимъ.
Путявл. Молч. Печер. мон., Архим. Сосеенъ.
Молчан. Софроніевой пуст., Игуменъ Арсеній.
Глинской Богородиц. пуст., Иеромонахъ Іоасафъ.
Рыльского Николаев. мон., Архимандритъ Яковъ.
Обоянскаго Знам. мон., Архимандритъ Флавіанъ.
Кур. Свято-Троиц. жен. мон., Игуменія Алевтина.
Бѣлгор. Рожд.-Богород. жен. мон., Игум. Рафаила.
Борисовской Тихвинской пуст., Игум. Макарія.

В. ВОЕННОЕ ВѢДОМСТВО.

УПРАВЛЕНІЕ КУРСКАГО ЖАНДАРМСКАГО ШТАБЪ-ОФЦЕРА.

Шт.-Оф. Корп. Жан., Пол. Ал. Пет. Щербачевъ.
Адъютантъ, Кап. Владим. Лукичъ Охочинскій.
Нач. Жанд. ком., Шт.-Кап. Никит. Ив. Сергѣевъ.

УПРАВЛЕНІЕ ПУТЕЙ СООБЩЕНІЯ И ПУБЛИЧНЫХЪ ЗДАНІЙ.

Нач. VII От. IV Ок., Подпол. Левъ Ник. Жеденовъ.
Помощ. его, Подпол. Алексан. Дмит. Руничъ.

Канцелярія Начальника VII Отдѣленія.

Письмоводитель, Кол. Сек. Вас. Мих. Успенскій.
Бухгалтеръ, Кол. Сек. Дмит. Дмит. Померанцовъ.

Начальники дистанцій:

Капитанъ Николай Павловичъ Еленевъ.
Шт. Кап. Алексѣй Львовичъ Руанетъ.

Шт.-Кап. Викторъ Каетановичъ Красовскій.
Поручикъ Константинъ Борисовичъ Фишеръ.
Капитанъ Баронъ Эдуардъ Карлов. Спетлеръ.

Начальники заставныхъ домовъ:

Стрѣleckаго, Подпор. Дм. Тих. Пронинъ.
Колчевскаго, Прап. Петръ Панфилов. Оминъ.
Курскаго, Пор. Яковъ Прокофьев. Юшковскій.
Курск. за форш., Прап. Мат. Сп. Лапушкинъ.
Яковлевскаго, Прап. Яковъ Львов. Ивановъ.
Харьковскаго, Подп. Вас. Алексан. Вахтинъ.

КУРСКІЙ БАТАЛІОНЪ ВНУТРЕННІЙ СТРАЖИ.

Бат. Команд., Подпол. О. Эр. Кар. Бар. Будбергъ.
Адъют., Прап. Ник. Прок. Рухляко.
Адъют. Зап. войск., Подпор. Ал. Ст. Александровъ.
Батал. Казначей, Шт.-Кап. Мих. Ал. Шіяновскій.
Квартирмейстеръ, Пр. Алексан. Ив. Мальцовъ.
Аудиторъ, Кол. Сек. Акимъ Никитичъ Сушинъ.
Священникъ, Іоаннъ Васильевичъ Тимоновъ.

Ротные Командиры:

Прапорщикъ Яковъ Матвѣевичъ Андреевъ 8-й.
Поручики: Софронъ Анисимовичъ Баргеновъ.
Генрихъ-Игнатій Михайл. Яблонскій.
Штабсъ-Кап. Петръ Федоровичъ Мартыновъ.

НАЧАЛЬНИКИ ИВАНДИНЫХЪ КОМАНДЪ.

Въ Курскѣ, Маіоръ Никол. Алексан. Бредихинъ.
Фатежѣ, Пор. Петръ Лукьян. Абрамовъ.
Дмитріевѣ, Алексан. Борисов. Савенковъ.
Льговѣ, Подпор. Алексан. Ив. Кореневъ.
Рыльскѣ, Подпор. Петръ Ив. Снопко.
Путивлѣ, Капит. Никол. Львов. Бѣлановичъ.
Суджѣ, Штабсъ-Кап. Ив. Вас. Нечепаевскій.
Обояни, Подп. Мих. Иван. Юденковъ.
Грайворонѣ, Кап. Никол. Август. Дорндорфъ.
Бѣлгородѣ, Маіоръ Март. Антон. Скоритовскій.
Корочѣ, Кап. Алексѣй Степ. Вознесенскій.
Стар. Осколѣ, Подпор. Кон. Ив. Ползиковъ.
Нов. Осколѣ, Пор. Ив. Ѳомичъ Соломенцовъ.
Тиму, Кап. Петръ Алексѣев. Булгаковъ.
Щиграхѣ, Пор. Дмит. Ив. Глазуновъ.

НАЧАЛЬНИКИ КОННО-СТАНИННЫХЪ КОМАНДЪ.

Бѣлгородской, Прап. Ѳед. Вас. Чеховъ.
Корочанской, Прап. Пав. Ефим. Никифоровъ.
Рождественской, Прап. Мих. Алек. Жаденовъ.
Сергіевской, Подпор. Гавр. Вас. Афанасьевъ.
1-й Яковлевской, Прап. Афан. Вас. Малыхинъ.
2-й Яковлевской, Шт.-Кап. Мих. Ѳед. Луневъ.
Селиховской, Подпоруч. Соз. Григор. Воронинъ.
Обоянской, Подпор. Даніилъ Вас. Писаревскій.

ПРОВІАНТСКОЕ ВЪДОМСТВО

Курскій Оберъ-Провіантмейстеръ,
Полковникъ Арк. Осип. Вакуловскій-Дошинскій.
Помощникъ, Н. С. Николай Гер. Докучаевъ.
Бухгал. и Каз., К. Сек. Гав. Гер. Докучаевъ.
Помощ. Бухг., Кол. Рег. Тим. Пав. Носовъ.

Чинovníки для усиленія штата.

Поруч. Петръ Михайловичъ Римскій - Корсаковъ.
Поручикъ Юасафъ Степановичъ Шеншинъ.
Ротмистръ Запольскій.

Смотрители магазиновъ.

Обоян., сос. по ар. Ш.-К. Пет. Вик. Чернышевъ.
Бѣлгород., Кол. Ас. Вас. Яков. Левлевъ.
Суджанскаго, Кол. Ас. Никан. Ром. Ступинъ.
Фатежскаго, Кол. Ас. Вас. Сем. Успенскій.
Корочанскаго, Кол. Рег. Игн. Сем. Васильевъ.

ПРОПУСКИ И ОПЕЧАТКИ.

СТРАН.	СТРОК.	НАПЕЧАТАНО:	ЧЕТАТЬ:
1	13	и Сумской	Сумской и Лебединскій
5	4	въ 5 верстахъ	въ 1½ верстахъ
5	7	Малоархангельскаго	Кромскаго
11	22	Лобачъ	Любачъ
15	10	дѣлился	дѣлится
40	11	высочайшимъ	Высочайшимъ
47	2	чно	что
72	14	Аполлонъ	Аполлосъ
74	19	го	его
80	1	Панфутій	Пафнутій
81	1	лись	лось
101	17	содѣйствовалъ	содѣйствовалъ
102	3	1642 г.	1742 г.
111	13	Курскимъ	Липецкимъ
120	24	посольствѣ	посольствѣ
122	12	пустини	пустыни
140	17	въ 1½, верстѣ	въ 3 верстахъ
149	1	4 салотопенныхъ	4 салотопенныхъ и 5 мыловаренныхъ
162	20	Старооскольскій	Тимской
240	5	православнаго	православныхъ
274	12	каменнымъ зданіемъ	каменныхъ зданій
289	19	Пензенскою	Пензенскую
—	20	Ахангельскую	Архангельскую